לציונות–לסוציאליזם–לאחוות עמים

יום ה׳, י״ג בשבט תשמ״ז, 12 בפברואר 1987 / שנת מ״ד מס׳ 13268 / המחיר 85 אג׳ כולל מע״מ

מצב משברי בין הליכוד למערך בנושא הוועידה הבי״ל

מאת דליה שחורי, הכתבת המדינית של „על המשמר"

חילופי דברים מרים היו אתמול בין שרי המערך ובין לשכת ראש־הממשלה: על רקע עמדתו הנחרצת של יצחק שמיר נגד ועידה בינ־לאומית ופסילתה על־ידיו שלשום בכנסת.

(ידיעה בעמוד 2)

אושרה נוסחת אדרי־ניסים — נתעוררה מחלוקת חדשה על הפירוש

משבר התקציב טרם יושב — ההצבעה נדחתה

שרי הליכוד טרם חתמו על נוסחת הפשרה ● החליטו לדחות ההצבעה לשבוע הבא כדי לאפשר לשר־האוצר להכין התוספת להתנחלויות ● ערפל הקרב טרם התפזר

מאת יצחק שור, כתבנו בכנסת

בשל המחלוקת בין המערך לליכוד לא נערכה אתמול בכנסת ההצבעה על חוק התקציב במסגרת הקריאה הראשונה. בתום יום שלם של דיונים, בתוך הסיעות וביניהן, החליטו אמש שרי הליכוד לדחות לשבוע הבא את ההצבעה. החלטה זו נתקבלה כדי לתת לשר־האוצר זמן

(המשך בעמוד 11)

ברק — סגן הרמטכ״ל; דרורי — פורש ותוקף

אלוף אהוד ברק יכהן לצידו של רב־אלוף דן שומרון ● האלופים אורי אור וכנראה גם בר־כוכבא, פורשים ● נאום הפרידה של אלוף דרורי: „במינויים האחרונים נקבעו נורמות חדשות המסוכנות לצה"ל יותר מהטרור, הסורים, האיראנים והעיראקים ביחד" ● מאת אבי בניהו / עמוד 16

האשמות נגד ח״כ מיכאל איתן על אי־סדרים בניהול כוכב יאיר

הח"כ מ„חירות" שהיה בין יוזמי הקמת היישוב קיבל בשנתיים האחרונות אלפי דולרים „דמי ייעוץ וייצוג" ● דו"ח פנימי מגלה ליקויים רבים נוספים כולל משרות למקורבים והצרת צעדי המבקר הפנימי ● התפרסם לאחרונה בתביעתו לחקירה בפרשת בלס ● (ידיעה בעמוד 2)

גילוי: מכתב תמיכה מ„חירות" לקונטראס

מאת שלמה טלוצקי, כתב „על המשמר"

מכתב תמיכה והאהדה בתנועת ה„קונטראס", ובמלחמתה נגד שלטון הסנדיניסטי בניקאראגואה, שיגר משה נס־אל, איש „חירות" המכהן כראש המחלקה לחינוך יהודי בדרום אמריקה בסוכנות. המכתב נשלח לתנועה האחות של חירות ותנועת „אונו" (U.N.O.) שהיא הגג הפוליטי של הקונטראס.

(ידיעה בעמוד 2)

ישראל עשוייה לשקול הצעת ברי לעיסקת חליפין ● עמוד 3

השביתה נמשכת — הערוץ השני מרחיב שידוריו בשעתיים ● עמוד 20

על המפה: נבון במדריד ● עמוד 4

ריענון קמפ־דייויד — המסר של שמיר לארה״ב

מאת דליה שחורי, הכתבת המדינית של „על המשמר"

ראש הממשלה יצחק שמיר אמר אתמול, כי תהליך השלום באזור יהיה הנושא העיקרי בשיחותיו בוושינגטון וכי הוא עומד להציע לעמיתיו — הנשיא רייגן, מזכיר המדינה שולץ ושר ההגנה ויינברגר — לרענן ולחדש את הסכמי קמפ דייויד. זה הרעיון העיקרי שאותו יביא עמו לארה"ב, לאחר שהודיע כי הוא שולל באורח מוחלט השתתפות ישראל בוועידה בינ־לאומית. שמיר דיבר בפגישה שנערכה בלשכתו בירושלים, עם הכתבים המדיניים.

נושאים נוספים שיעלו בשיחות שמיר הם שיתוף הפעולה האסטרטגי עם ארה"ב, תוך בדיקת האפשרות להרחיבו; היחסים עם מצרים, בחינת השינויים המתחוללים בה ודיון בבעיית יהודי ברית־המועצות.

פרשת מכירת הנשק האמריקני לאיראן לא תעלה בשיחות שמיר עם ראשי הממשל. הנושא יעלה בפגישותיו עם חברי קונגרס. כמו כן נמסר, כי מזכיר הממשלה אליקים רובינשטיין נקבע לאיש הקשר מטעם הממשלה, שיתן לאמריקנים את ההסברים הדרושים.

חוק בלתי־נסבל

החוק האוסר פרסום שמות החשודים, אשר אושר ביום ב׳ בכנסת בקריאה ראשונה, הוא חוק אנטי־דימוקראטי המגביל עוד יותר את חופש העיתונות בארץ, והשולל מן הציבור את הזכות לקבל מידע; אך מעל לכל, יקנה החוק „חסינות פרסומית" לאישי ציבור, החשודים או הנחקרים, על עבירות פליליות. הטענה, כי החוק בא להגן על האזרח הקטן ששמו מוכתם בציבור, בעיקר בסביבתו הקרובה, בשלבים שעדיין אין חומר להגשת כתב אישום — שימשה לתומכים בחוק אמתלה, כדי להשיג את המטרה העיקרית: למנוע מן העתונות פירסומים על חשדות נגד אישי ציבור, פוליטיקאים, בכירי המנגנון וכו׳. חוק זה — אם יאושר גם בקריאה שנייה ושלישית בכנסת — ישלול מן העתונות את יכולתה לשמש כעתונות חוקרת. אין צורך להביא דוגמאות מן התקופה האחרונה שבה הפרסומים בעתונות הביאו לחקירה משטרתית, או זרזו את האחראים לתת הוראה כזאת. די להביא לדוגמא את פרשת ראשי השב"כ, שלולא הפרסומים בעתונות היתה דועכת במסדרונות הממשלתיים בלי הפסקת החקירות וגם בלי הצורך להעניק „חנינה מוקדמת" למי שחודה באשמה עקב הפרסומים בעתונות.

נכון, כי העתונות חייבת להקפיד שלא לפרסם שמות חשודים ברוב המקרים הרבים שמדובר בעניינים שאין בהם עניין ציבורי רב. תומכי החוק טוענים, כי מדי שנה נחקרים ונעצרים למעלה מ־40 אלף איש, ונפתחים תיקים נגד עשרות אלפים. ובסופו של דבר מובאים לדין מעטים בלבד. הנתון הזה חייב יותר להדאיג לגבי אופי עבודתה של המשטרה מאשר לגבי הסכנה הצפוייה מצד העתונות. שכן אפשר לשאול מה דרכי הפעולה של המשטרה העוצרת 40 אלף איש, שבסופו של דבר רק אחוזים מהם מובאים לדין (וחלק מהם בוודאי גם יוצא זכאי). הפגיעה הנגרמת נגד אותו נזק נפשי והסבל הנגרם לרבבות אנשים המוטרדים על־ידי המשטרה ללא כל סיבה?

אם יאושר החוק סופית הוא יסייע לטייח פרשיות ולחילופין גם יזיק לנעצרים ולנאשמים. שכן הפירסום עשוי להביא לגלוי המפריך את גירסת המשטרה. במציאות של ימינו הרוויה בפרשיות חמורות אין בחוק זה אלא נסיון לסתום פה לעתונות. יש לתמוה על כך שמספר חברי הכנסת באותה הצבעה הסתייגו בנאומיהם מן החוק, אך בשלב ההצבעה נמנעו מן ההצבעה. אילו לפחות אחד מהם היה מרים את ידו נגד — הצעת החוק היתה זו נופלת כבר בקריאה ראשונה. במצב שנוצר באותה ישיבה של הכנסת פירושה של ההימנעות היתה הצבעה בעד החוק.

עתונאים למיניהם מגלים למרבה הפליאה חולשה מוזרת בשעה. במקום לצאת למאבק ציבורי נמרץ הם מסתפקים בפרסום הודעות חסרי משמעות. עדיין לא מאוחר. האיגוד הארצי של העתונאים וכל העתונות חייבים לצאת למערכה, שביסודה היא עניינו של הציבור.

השיטה החדשה להכפלת אפשרויותיך

דוצה להחליף דירה? לקנות מכונית חדשה? לשלוח את הילדים לאוניברסיטה? לצאת לנופש?
אתה תדאג למחצית הסכום - ובנק הפועלים למחצית השנייה.
על כל שקל שתחסוך - יוסיף הבנק שקל משלו.
הסכום שיוסיף הבנק ינתן כהלוואה בתנאים מועדפים.*
בוא עוד היום לקבל פרטים מלאים בכל אחד מסניפי בנק הפועלים ובנק אמריקאי־ישראלי.
* כפוף להמצאת בטחונות כמקובל.

לעדי לחוסכים בבנק הפועלים — שקל על שקל — השיטה להכפלת אפשרויותיך

בנק הפועלים

אחיות בתי־ה״ח שובתות היום; רופאי המדינה יכריזו סכסוך

מאת יוסף שמי, כתב „על המשמר"

האחיות ישבתו היום במשך 24 שעות ויעבדו במתכונת שבת בבתי־החולים, במחאה על אי מילוי ההסכם עמהן. גם רופאי המדינה יכריזו על סיכסוך עבודה.

האחיות יעבדו היום במתכונת שבת בכל בתי־החולים, להוציא בתי־החולים הגריאטריים. במחאה על הסחבת בביצוע ההסכם שנחתם עימן ועל אי־קיום ההבטחה של הפיכת אחיות בתי־החולים לחטיבה נפרדת במסגרת הסתדרות האחיות.

היום יתכנסו אחיות בתי־החולים לדון בהמשך צעדיהן נוכח אי־מימוש ההסכם שנחתם עימן.

אתמול נפגשו נציגי הרופאים, האחיות ועובדי המינהל והמשק כדי לדון במאבק משותף נגד הקיצוצים בתקציב ובכוח־אדם. בתום הדיונים החליטו הרופאים ועובדי המינהל והמשק לפתוח בעיצומים ביום חמישי הבא בכל בתי־החולים הממשלתיים.

האחיות לא יצטרפו למאבק זה בטענה כי יש להן בעיות שונות מאלה של הרופאים ועובדי המינהל והמשק.

קיסר נועד עם ניסים

מזכ"ל ההסתדרות, חבר ישראל קיסר, נועד אתמול על־פי יוזמתו עם שר־האוצר, משה ניסים, בלשכת השר בירושלים. בפגישה השתתף גם יו"ר האגף לאיגוד מקצועי בהסתדרות חיים הברפלד.

קיסר והברפלד העלו בפני שר־האוצר את עניין ביצועו לאלתר של הסכם האחיות בבתי החולים כדי למנוע את העיצומים שעליהם הכריזו האחיות.

השר ניסים הבטיח להסתדרות שהעניין מצוי בטיפולו והוא הנחה כבר את אנשי משרדו לבצע את ההסכם עם האחיות על כל סעיפיו לרבות הבטחת האמצעים הכספיים לכך.

נשות השוטרים השובתות: הגשם והקור לא ירתיעונו

מאת כתבנו

חבר הוועדה המרכזת, אברהם אחיעזרא, ורכז המחלקה לאיגוד מקצועי במפ"ם, דב אלקנתי, ביקרו אמש את נשות השוטרים השובתות שביתת שבת מול משרד ראש הממשלה בירושלים.

מזג האוויר הסוער לא הרתיע את השובתות היושבות ואף לנות באוהל מאז ה־18 לינואר בכל תנאי מזג האוויר. „לא נזוז מפה עד שכל העיוותים הקיימים מאז 1979 ועד היום יתוקנו", אמרה לאנשי מפ"ם בתיה שלומי, יו"ר עמותת נשות השוטרים.

„אנו דורשות את כל התוספות והמענקים שניתנו לאחרונה לאנשי הקבע. לאנשי צבא נותנים הטבות הכלולות במשכורת. לאנשי המשטרה — מאומה" אמרה בתיה ותוסיף: „עינינו איננה צרה בקורה במערכת הבטחון, אבל מה שמגיע לחיילים מגיע גם לשוטרים".

אחיעזרא ואלקנתי הביעו באוזני נשות השוטרים את תמיכתם והזדהותם עם מאבקן והבטיחו להמשיך לעזור להן בכל שאפשר בכל תחום שמפ"ם מעורבת בו.

בסיום הביקור אמרה אחת מנשות הוועד, כי הן מתכוננות להחריף בקרוב את מאבקן אם לא יחול שינוי במצב.

פורת שוקל סגירת הטלוויזיה בעקבות השיבושים ב„מבט" אמש

הטכנאים גרמו לאיחור בשידור המהדורה במחאה על השעיית יו״ר הוועד

מאת אתי רונאל, כתבת „על המשמר"

מנכ"ל רשות־השידור, אורי פורת, שוקל לכנס היום את הוועד המנהל של רשות־השידור על מנת להחליט על סגירת הטלוויזיה, בעקבות השיבושים בשידור „מבט לחדשות" אמש והמשבם הצפוי גם היום.

אתמול גרמו הטכנאים לאיחור בן 11 דקות בשידור „מבט" כאשר גדשו את אולפן החדשות באסיפת מחאה ספונטאנית על השעייתו של „האיש שלחץ על המתג", יו"ר ועד הטכנאים, ציון סוירי, מתפקידו בעקבות קטיעתו של משחק הכדורסל „המזרח נגד המערב" שלשום 40 דקות לפני שהסתיים.

היום לא ייצאו הטכנאים לצילומים בגלל אסיפת־עובדים שתתכנס ב־10.00 בבוקר, ואשר בה ישקלו הטכנאים את המשך צעדיהם.

כבר אתמול הורה פורת על הפסקת שידורי הטלוויזיה, במידה ויהיו שיבושים. זו נמנעה רק בגלל „קצר בתקשורת" בין מנהל מחלקת החדשות, יאיר שטרן, ועורך המשנה של „מבט" רפיק חלבי. כאשר עלה שטרן להתייעץ עם מ"מ מנהל הטלוויזיה, יוסי צמח, על הפסקת השידורים עוד אמש, פינו הטכנאים את האולפן וחלבי הורה על הקראת מהדורת „מבט" באיחור של 11 דקות.

ואולם נראה, כי המתח בטלוויזיה גואה והולך וההנהלה, כמו העובדים, הגיעו לעימות חזיתי ממנו יהיה להם קשה מאוד לסגת.

אתמול החליט הוועד המנהל של רשות־השידור פה אחד להשעות את יו"ר ועד הטכנאים בטלוויזיה, ציון סוירי, מתפקידו עד לגמר ההליכים בביה"ד המשמעתי של רשות־השידור נגדו, ולשלם לו בששת החודשים הראשונים להשעייתו מחצית ממשכורתו. זאת, לאחר שהבודק המיוחד שמינתה רשות־השידור לעניין זה מצא, כי סוירי הוא האחראי לקטיעת שידור המשחק.

הוועד המנהל גינה את שיבוש השידורים ואת הפגיעה בציבור משלמי האגרה. ואילו מנכ"ל רשות השידור, אורי פורת, הודיע, כי יתבע את פיטוריו של סוירי לאחר שהלה הוזהר, כי עובד שלא ימלא את הוראת הנהלת הרשות לשדר את משחק הכדורסל במלואו יחשב כמפר הוראה ויושעה מתפקידו.

„התעללות בצופים"

„התעללות בציבור הצופים לא תוכל להימשך ושידור שהיה בבחינת תוכנית יקרה ביותר, ואשר שני מיליון צופים צפו בו בהנאה, הפכה לעגמת־נפש ובזיון לציבור הצופים" — אמר פורת שהוצף אתמול בטלפונים של צופים מתוסכלים, שהנאתם מהשידור נפגעה קשות.

חבר ועד הטכנאים, אלי סויסה, טען אתמול, כי למרות שהנהלת הטלוויזיה ידעה על הצורך בהארכת השידור כבר לפני 4 ימים, הודיעה על כך לטכנאים רק ביום המשחק ב־12.00 בצהריים, והוצאת באופן חד־צדדי וללא מו"מ מוסדי.

בינתיים החליטה ההסתדרות להגיש צו על תנאי נגד הוועד המנהל של רשות־השידור על השעייתו של ציון סוירי.

עיריית אשקלון שוקלת השבתת התעשייה במחאה על יחס הממשלה

דיין: שרון מחבל בהקמת מפעלים בעיר

מאת רפאל גאון, כתב „על המשמר"

הנהלת עיריית אשקלון שוקלת אפשרות של השבתת כל מפעלי התעשייה בעיר ל־24 שעות במחאה על יחסה של הממשלה לעיר — אמר אתמול ראש עיריית אשקלון, אלי דיין, בסיור עיתונאים באיזור התעשייה החדש באשקלון.

„לצערנו הגענו למסקנה, שהשר שרון לא רק שאיננו מסייע לקדם הבאת מפעלים לאשקלון ע"י יזמים, כפי שהבטיח בשעתו, אלא שהוא מחבל בכך בהציעו ליזמים ללכת לאזורים אחרים, והכוונה היא ליהודה ושומרון", אמר אלי דיין.

אשקלון מנסה זה שנים אחדות לקבל סיווג של איזור פיתוח א׳ עבור שטח תעשייה חדש של אלפיים דונם בדרומה של העיר שהוכן כבר לפני 8 שנים בעלות של 25 מיליון דולר ושהוקמו בו רק שני מפעלים על שטח של 50 דונם.

דיין אמר עוד, כי את המפעלים מקימים בישובי רמת ביהודה ושומרון והרצועה, שמספר תושביהם הכולל איננו מגיע למספר תושביה של אשקלון, הסובלת מאבטלה קשה.

„זוהי גישה אנטי־ציונית ואנטי־יהודית ואנו לא נשלים איתה", אמר דיין.

הוא הוסיף, כי העירייה עומדת לארגן מאבק על־ידי השבתת כל מפעלי התעשייה בעיר והפגנת תושביה ליד משרד־התעשייה והמסחר בירושלים.

תגובת משרד־התעשייה

במשרד־התעשייה והמסחר הביעו תמיהה על כוונתו של ראש עיריית אשקלון להשבית את האיזור כולו. דובר המשרד אמר אמש, כי שר התעשייה והמסחר, אריאל שרון, הגיש עוד לפני מספר חודשים לממשלה הצעה להעניק סיווג של איזור פיתוח לגן תעשייתי במקום. הצעה זו ממתינה להכרעת הממשלה.

מפלגת הפועלים המאוחדת – המרכז

ישיבת מרכז מפ״ם

תתקיים ביום א׳ 15.2.87 בשעה 15.30 ב„צוותא" תל־אביב

על סדר־היום:
1. משבר ההתיישבות החקלאית – ג׳ומס – מזכיר הקבה״א
2. התנועה הציונית והשלכות הציונות היהודית – אברהם שוקר
3. הערכות לבחירות לקונגרס הציוני – חיים בורנשטיין

אנא, הבטיחו השתתפותכם

שתילים לט״ו בשבט

לנוטעים בט"ו בשבט שתילי עצי פרי, גפן, הדרים, סובטרופיים גודגדן, ברושים וכל השאר – להשיג במשתלות דרויאן, כפר־סבא, רוגליל 68, טל 443204, 20166, 052-32234, 91732

ילד נהרג מירייה כששיחק באקדח של אביו

מאת יואב אביב, כתב „על המשמר"

ילד בן 11 מזכרון יעקב ירה בראשו ונהרג בעת ששיחק באקדחו של אביו.

המקרה אירע אתמול בבוקר כשהילד לא הלך לבית־ספרו מאחר ולא חש בטוב. יחד עם הילד נותר אביו ובשלב מסויים יצא האב מהבית למשך רבע שעה. כששב האב לביתו נדהם למצוא את בנו בחדרו בין שתי מיטות כשמראשו זב דם ולידו אקדח. הילד הועבר למד"א שם נקבע מותו.

מחקירת המשטרה הראשונית עולה, כי ככל הנראה נטל הילד את אקדחו של אביו מהארון בו הוחזק. דלת הארון נמצאה פתוחה ולידה נמצא נרתיק האקדח. המשטרה ממשיכה בשלב זה בחקירתה.

מנהל הנכסים בהסתדרות יועבר מתפקידו

מאת כתבנו לענייני עבודה

מנהל הנכסים בוועד הפועל של ההסתדרות, גד אגוזי, יועבר בקרוב מתפקידו, בעקבות מסקנותיו של מבקר ההסתדרות, שיש בהן חשדות כלפיו בתחום טוהר המידות.

מזכ"ל ההסתדרות, ישראל קיסר, שוחח אתמול עם אגוזי והציג לפניו את האפשרות, שימלא תפקיד אחר בבית הוועד הפועל של ההסתדרות, או לחילופין, תפקיד בכיר ב„בית ברל".

אגוזי מסר, כי ישיב על ההצעות בתוך ימים אחדים.

נודע, כי לפני זמן מה, לאחר שהועלו החשדות כלפי מנהל הנכסים, הוחל בסידורים כדי למנות את אגוזי לתפקיד ב„בית ברל". אולם בהנהלת המוסד התעוררה התנגדות למינוי, לא היה מדובר בתפקיד חינוכי, אלא בתפקיד הקשור בפעולות פיתוח ותשתית ב„בית ברל".

מתריעים מפני תסיסת־דיור באוכלוסיה הערבית בחיפה

מאת יואב אביב, כתב „על המשמר"

ח"כ אמנון לין, חבר מועצת עיריית חיפה נסים שרם ואלי נחמיאס מזהירים מפני תסיסה באוכלוסיה הערבית בחיפה, הצפוייה בשנים הבאות, בעקבות בעיות־דיור קשות, שאינן באות על פתרונן ונמשכות זה שנים.

במכתב לראש עיריית חיפה, המתבסס על מחקר שערך ד"ר יוסף בן־ארצי, טוענים השלושה, כי מגמת הגידול של האוכלוסיה הערבית הינה רציפה ונשענת על הריבוי הטבעי ועל הגירה של ערבים מהכפר לעיר. לטענתם מגיעים לחיפה מדי שנה כ־20 ערבים לכל אלף החיים בעיר.

הם מציעים לשקם ולבנות מחדש ריכוזים ערביים קיימים, כגון ואדי ניסנס, העיר התחתית ואף את שכונת חליסה־הכרמל, שבה יהודים, ערבים וארמנים. הם מציעים גם להתחיל לבנות באזורים אלה לגובה וליצור מקומות־מגורים חדשים, שאינם כיום.

עוד מציעים השלושה, להעביר אוכלוסיה ערבית לאזורים חדשים בחיפה ובקבוצות. לטענתם, נסיון לאינטגרציה חברתית יעלה בתוהו והם נוטים לפקפק ביעילותו. השלושה קובעים, כי העלאת רמת־חייהם של הערבים ומציאת פתרון למגוריהם עשויות להוות אתגר חברתי להנהגה המוניציפאלית בחיפה.

הושג הסכם־שכר בבנק דיסקונט

מאת אורי נחשון, כתבנו הכלכלי בת"א

לאחר משא־ומתן ארוך, שבמהלכו נקטו עובדי בנק דיסקונט בעיצומים, הושג הסכם בין העובדים וההנהלה, שיבטיח בשלב זה רגיעה ביחסי העבודה בבנק. על־פי ההסכם, הובטח לעובדים שכר־מינימום של 700 ש"ח ואפשרות לקבל הלוואה צמודה ללא ריבית בסכום שבין 750 ל־3,000 ש"ח, בהתאם לגובה המשכורת.

לאחר שהעובדים ויתרו על קבלת תוספות־שכר, התקיימו דיונים על העלאת העובדים בדירוג, ואתמול הוסכם, כי העובדים יקודמו כ־4 שלבים בממוצע באפריל (בסולם השכר של פקידי הבנק 4 דרגות ובכל אחת עד 10 שלבים).

מהנהלת הבנק נמסר, כי בקידום זה אין כל חידוש והוא מונהג מדי שנה באפריל. ההנהלה ביקשה לרמוז בכך, כי לא נכנעה לתביעות העובדים לתוספת־שכר.

במקביל, תנהיג הנהלת בנק דיסקונט תוכנית של פרישה מרצון, כדי לצמצם את מצבת העובדים בבנק. ועד העובדים הודיע, כי הוא מותיר נושא זה להנהלה ולא יהיה שותף בתהליך הפרישה.

מיליוני קוב מים מבוזבזים בגליל המערבי

מאת יהודה צור, כתב „על המשמר"

מיליוני קו"ב מים מבוזבזים בגליל המערבי, בהיעדר מכון לטיהור מי־הקולחין של מעלות ומושבי המועצה האזורית מעלה יוסף.

עוזיאל דיביצר, סגן יו"ר המועצה האזורית מטה אשר, ציין, כי למרות כל הפניות בנושא, עדיין לא הוחלט מתי להקים מכון לטיהור מי־הקולחין של מעלות, המזהמים את מעיין געתון.

לדבריו, זורם המעיין, בעקבות זאת, ישר לתעלה ומשם לנחל געתון, ישירות לים התיכון, במקום שהמים ישאבו וינוצלו. במקום זאת, נאלצים הישובים להשתמש במי נחל כברי.

לדבריו מבוזבזים כ־700 קו"ב בשעה בגלל אי הקמת מכון לטיהור מי־הקולחין, והדבר פוגע במשק המים.

הוא ציין, כי יש לתת עדיפות עליונה לבניית המאגר לטיהור מי־הקולחין, כדי למנוע את זיהום מי הגעתון. הזיהום גורם לא רק בעייה בריאותית, אלא גם בבזבוז ללא צורך של מיליוני מ"ק מים, אמר דיביצר.

מחלקת הבניה של הקיבוץ הארצי

מודיעה על מספרי טלפון נוספים על המספרים הקיימים והם:

03-251241

(5 קווים אוטומטיים)

ח"כ איתן מגיב: "הכל בסדר גמור"

מאת כתבנו הכלכלי בירושלים

בתגובה לדברים שבכותרה מסר חבר־הכנסת איתן שפרוייקט כוכב יאיר הוא סיפור הצלחה ומאות משפחות מתדפקות על דלתותיו והביקוש רב פי כמה מההיצע. „ללא תקציב ממשלתי כמעט, ללא סיוע של גורמים סוכנותיים ובמחירים זולים להפליא, הוקם יישוב לתפארת". איתן אמר כי כל מערכת החשבונות מתנהלת על פי חוק בפיקוח ועדת ביקורת, מבקר פנים ורואה חשבון. איתן ציין כי כשנבחר לכנסת הפסיק לכהן כמנכ"ל האגודה, אך המשיך לתרום מזמנו בהיקף ממוצע של 30 שעות שבועיות. הוא הוסיף שדמי יעוץ אותם הוא מקבל כ־400 דולר לחודש נטו, מכסים את הוצאות הרכב, כ־3000 ק"מ בחודש וכן להוצאות נוספות הנובעות מעבודתו למען כוכב יאיר. התקנת הטלפון במכונית נבעה מהעובדה שכשלוש שעות בכל יום הוא נמצא במכוניתו, וזמן זה ניתן לניצול ולקידום נושאים הקשורים בפרוייקט. הוצאות השיחות מתחלקות 50 אחוז לכוכב יאיר ו־50 אחוז מנוכה מדמי היעוץ. איתן הכחיש שלהתפטרותו יש קשר לנקודות שהובאו במיס־מכים. מזכירות האגודה הודיעה בזמנו כי תתפטר בתום תקופת כהונה של שנה. וכך עשו מרבית חברי המזכירות לפני כחודשיים.

לדברי איתן הנהלת כוכב יאיר הבטיחה כי החברות הקבלניות שבנו את הבתים יפקידו בידיה ערבויות בנקאיות להשלמת תיקונים ולי־קויים ואכן הקבלנים פועלים עתה לתיקון כל הליקויים שהתגלו. עוד ציין איתן שמשרד עצמאי הכין דו"ח חיובי על עבודת חברת הפיקוח.

איתן עוד אמר שהמשכורות המשולמות למנהלים הם נמוכות מאלה המשולמות למנהלים בפרו־ייקטים דומים הנבנים ע"י גורמים פרטיים. שכר המנהלים אושר במזכירות והובא בפני האסיפה הכללית וקיבל את אישורה.

דו"ח פנימי מגלה: אי־סדרים בניהול היישוב כוכב יאיר

מאת כתבנו הכלכלי ב"ס

הקמתו של היישוב „כוכב יאיר", ביוזמת קבוצה של צעירי „חרות" וביוזמת ח"כ מיכאל איתן, מלווה עד כה באי־סדרים ובניהול כושל ולא תקין, כך עולה ממסמכים פנימיים של האגודה שהגיעו לידי כתבנו. מיכאל איתן עצמו קיבל בשנתיים האחרונות אלפי דולרים מהיישוב עבור מה שהוגדר „דמי יעוץ". חה"כ איתן התפטר בסוף השבוע שעבר בעקבות טענות כבדות של אי־סדרים שהועלו על־ידי קבוצת מתיישבים שאינם משתייכים לשום גוף פוליטי.

כוכב יאיר ממוקמת מזרחית לכפר סבא בתחומי הקוו הירוק. היוזמה להקמתו נולדה אצל איתן בתחילת שנות השמונים כאשר שימש יו"ר צעירי חרות.

תנאים מועדפים

ממשלת הליכוד אישרה ליישוב תנאים מועדפים של התנחלות מעבר לקו הירוק, למרות שהיישוב עצמו נמצא בתחום מדינת ישראל. מאז הצטרפו לאגודה השיתופית המקימה את כוכב יאיר כ־570 משפחות. וכל אחת מהן שילמה עשרות אלפי דולרים. לפני כמה חודשים החל איכלוס היישוב. עלות הפרוייקט היא של כ־80 מליון דולר.

באסיפה האחרונה של האגודה, נאות איתן לפרסם מסמך אותו הוא כינה „תקציב פיתוח ומבני ציבור" בסך 35 מליון דולר. מתברר שאין במסמך פירוט לגבי כל הוצאה והוצאה, אין דיווח על שימוש בעודפים כספיים ומגיים שנוצרים בגין תשלומים ממשתכנים.

התפטרות ח"כ איתן

ההתפטרות של איתן באה לאחר תלונות הולכות וגוברות מצד קבוצה של תושבים אשר התלוננה על ליקויים ואי־סדרים זה זמן רב. אותה קבוצה קובלת על מינוי בעלי תפקידים בשכר גבוה ממקורבי איתן ועל הדיווח הלקוי, על פיגורים בבנייה, ועל ליקויים בניהול האגודה.

דמי יעוץ יקרים

ח"כ איתן עלה לכותרות לפני כמה ימים לאחר שהאשים את ראשי המערך ו„יחד" בקבלת כספים מדוד כלס, העומד לדין באשמת הונאת התק"ם.

המסמכים הפנימיים מציינים אי־סדרים רבים: אי־פרסום תקציב, אי־פרסום חשבון הוצאות, המסמך ה־פנימי קובע שאיתן וחבריו במזכי־רות היישוב לא הגישו מאזנים מזה זמן רב. המסמך מציין שלטונות מס הכנסה הוציא לאגודה שומה כהעדר דין וחשבון ואף שלחו התראה לפני העברה לטיפול פלילי בגין אי־הגשת דין וחשבון.

איתן עצמו מבקש ממתיישבי כוכב יאיר מאות דולרים כל חודש עבור מה שהוגדר „ייעוץ וייצוג כלפי גורמי חוץ". סכומים אלה מצטברים עד כה לאלפי דולרים. נוסף לכך אישרה המזכירות, בראשות מיכאל איתן, ליועץ מיכאל איתן מכשיר טלפון במכוניתו בעלות של אלפי דולרים.

ליקויי בנייה

מתיישבי כוכב יאיר שילמו סכומי עתק, של כמליון ורבע דולר, לחברת בנייה לביצוע עבודות פיקוח, איתה התקשרה המזכירות בראשות איתן. המסמך הפנימי קובל על טיב הפיקוח, ומציין שנתגלו

(המשך בעמוד 17)

ח"כ איתן
הקרקע רועדת

האח הגדול חושב בשבילך

קבוצת חברים מכוכב יאיר מאשימה את המזכירות בראשות ח"כ מיכאל איתן „בשימוש בעורכי דין מהלכי אימים" „לשכנע אותך שהאח הגדול' חשב כבר במקומך". הם מצביעים על שיטות אנטי־דמוקרטיות שהפעיל ח"כ איתן בבחירת המזכירות הקודמת, כאשר העמיד רשימה אחת ככלוק, „תחת אולטימטום". הקבוצה מגלה באיגרת, שנשלחה לכל תושבי כוכב יאיר, שעל שולחן המזכירות מונח דו"ח ועדת ביקורת ובו ממצאים חמורים מאוד לגבי דרך תפקודה של מזכירות האגודה. הדו"ח מתייחס בין השאר לתפקודם של חברי המזכירות. האיגרת מגלה עוד שהאגודה מתנהלת ללא תקציב הדרושה שמזכירות האגודה תציג מאזן ותקציב במקובל. עוד טוענים התושבים שאין חובת ציות למזכירות בשעה שהיא עצמה אינה מצייתת לחוק, לתקנון ולהחלטת האסיפה הכללית. התושבים מאשימים את המזכירות בהעלמת רישומים מהפרוטוקולים של המזכירות.

שמיר: דברי פרס על ועידה בי"ל — קשקושים
פרס: דברי שמיר — פגיעה בתהליך השלום

מאת דליה שחורי, כתבתנו המדינית

חילופי דברים חריפים היו אתמול בין שרי המערך ובין לשכת ראש־הממשלה על רקע עמדתו הנחרצת של יצחק שמיר נגד ועידה בין־לאומית ופסילתה על־ידיו שלשום בכנסת.

ההתבטאויות הגיעו אל שיאן בתדרוך מדיני שניתן אתמול בירושלים, בו נאמר, כי איש לא הסמיך בשעתו את שמעון פרס, כשהיה ראש ממשלה, לדבר עם הנשיא מובאראק בקהיר על ועידה בין־לאומית, וכי הקונפדרציה הירדנית־פלשתינית, שפרס העלה בשיחות אלה, היא „דבר מגוחך", כשפרס הציע אותו בשעתו לשמיר, שמיר אמר עליו „לא".

מלגלג על פרס

בתדרוך המדיני נאמר עוד, כי הנשיא מובאראק הופתע מן ההסכמה המהירה של פרס לוועידה בין־לאומית וכי פרס פעל כך כי „היה צריך לצאת עם משהו" לקהיר. עתה יכול פרס להמשיך ולדבר עם הנשיא מובאראק על ועידה בין־לאומית אבל המצרים כבר יודעים, שמה שפרס אומר לא מחייב את ישראל.

הדיבורים קשקושים

בתדרוך המדיני נאמר עוד, כי אין החלטת ממשלה על ועידה בין־לאומית והדיבורים על כך הם „קשקושים". בעבר החליטה הממשלה על השתתפות בוועידה בין־לאומית, אך זו היתה החלטה או־רוק, בלחץ של הנשיא קארטר, וההחלטה זו בטלה כאשר הנשיא סאדאת בא לירושלים. מאז ביקור סאדאת בירושלים ירדה הוועידה הבין־לאומית מן הפרק ו„צריך — בלי כל הפרזה — להשתגע כדי ללכת לוועידה כזאת וכדי לדחוף שוועידה כזאת תתקיים".

הכנסת אינה תופסת

על טענת פרס, כי אישור הודעתו בכנסת באוקטובר 1985 (בה נכללה פיסקה על ועידה בין־לאומית) מחייבת את הממשלה, נאמר בתדרוך המדיני, כי בנאום בכנסת דיבר פרס על פורום או ליווי בין־לאומי ושמיר ביקש ממנו לצמצם זאת ככל האפשר. על כל פנים, נאום בכנסת אינו החלטת ממשלה, ממשלה אינה יכולה ליפול אחרי נאומים בכנסת והחלטות הכנסת או ועדותיה אינן מחייבות את הממשלה. לעומת זאת נשאלת השאלה מדוע לא הביא פרס את הנושא להכרעת הממשלה.

שטות ואיוולת

עוד נאמר בתדרוך המדיני, כי קישור הסכמת ישראל להשתתפות ברה"מ בקביעת גורל האזור עם מתן היתר ליציאת יהודים מברה"מ הוא חוסר אחריות. תמורת נורמליזציה עם ברה"מ ולמסור לה את המפתח למזרח התיכון היא „שטות ואיוולת. ממש דבר מסוכן".

המערך: פגיעה בשלום

שרי המערך, שנועדו אתמול בבוקר, פרסמו לאחר מכן הודעה בה קבעו כי דברי ראש הממשלה יצחק שמיר שלשום בכנסת עלולים לפגוע בתהליך השלום וכי על שמיר להבהיר למנהיגי האיזור שאתם ייפגש, כי בנושא התנועה לוועידה בין־לאומית הוא אינו מייצג את עמדת הממשלה אלא את עמדתו בלבד.

ההודעה, שאושרה לאחר מכן על־ידי סיעת המערך בכנסת, קבעה עוד, כי דברי שמיר שלשום הם „צעד נוסף במגמה לפרק את ממשלת האחדות הלאומית, תוך פגיעה במדיניותה ובאחדותה".

לא החליטה להתנגד

עוד נאמר בהודעה, כי בניגוד לנוהל הקיים בממשלה מאז הקמתה, השמיע שמיר את דבריו בכנסת בלי תיאום מוקדם עם פרס. „הממשלה מעולם לא החליטה להתנגד לוועידה בין־לאומית בפתיחה למו"מ ישיר", נאמר בהודעה. „למר שמיר אין שום סמכות לבטל את החלטת הכנסת מאוקטובר 1985".

ההודעה מציינת, כי „מר שמיר דיבר (שלשום בכנסת) לא כראש ממשלה אלא כאחד מחברי הליכוד ושדבריו אינם מחייבים אותה".

תגובה לתגובה

לשכת ראש הממשלה הגיבה על הודעת שרי המערך בהודעה משלה, בה נאמר, כי מעולם לא היה נוהל של תיאום דברים מראש בין ראש הממשלה וממלא־מקומו כאשר מדובר בהצעות לסדר היום. זה נאמר בתגובה, כי [illegible] את ראש־הממשלה ברצון לפרק את הממשלה מאחר שהוא היה היוזם של הקמתה והוא עושה הכל לבל המשך קיומה. „ראש הממשלה דוחה את הסגנון הפוגע של הודעת שרי המערך. הודעה מסוג זה של שרי המערך אינה משרתת את האחדות הלאומית", נאמר בתגובה.

שרי הליכוד, שנועדו אתמול

(המשך בעמוד 16)

מכתב תמיכה ואהדה מחירות לקונטראס

מאת שלמה סלוצקי, כתב „על המשמר"

מכתב תמיכה ואהדה בתנו־עת ה„קונטראס", הנלחמת נגד השלטון הסנדיניסטי בניקאראג־ואה, שיגר משה נס־אל, איש „חירות" המכהן בראש המחלקה לחינוך יהודי בדרום אמריקה בסוכנות. המכתב נשלח לתנו־עה האחות של „חירות" תנועת „אונו" (U.N.O), שהיא הגב הפוליטי של ה„קונטראס".

המכתב שנשלח ב־22 בספטמבר, שבועות מספר לפני פיצוץ פרשת הנשק לאיראן והעברת הכספים ל„קונטראס", פורסם בגיליון ינואר של העיתון „ליברסיון", שהוא הבי־טאון הרשמי של התנועה אונו (איחוד האופוזיציה הניקאראגו־אנית), המאחד מספר מפלגות אופוזיציה בגלות קוסטה ריקה.

העיתון מפרסם בין עמודיו רשי־מות מפורטות של פעולות „לוחמי החופש", של „הקונטראס", כולל תמונותיהם ב„סיטואציות קרביות" וכן תיאורים הירואים של מעלליהם, כגון פיצוץ גשרים, השתלטות על יישובים, חבלה בציוד של קואופרטיבים חקלאיים ועוד.

שותפות מורדה בסוכנות

דובי ברמן, המנכ"ל הצעיר של המחלקה לחינוך בגולה בסוכנות היהודית, משמש גם יו"ר חירות הצוהר, שהוא האירגון העולמי של „חירות" ואחראי לקשירת היחסים בין התנועה בארץ ותנועות אחיות בעולם.

משה נס־אל אמר לכתבנו — שהוא התבקש על־ידי דובי ברמן, במסגרת פעילותם הפוליטית, ולא במסגרת עבודתם המשותפת בסוכנות כדבריו, ליצור קשר עם תנועות ומפלגות אחיות באמריקה הלטינית, ובמסגרת זו פנה במכתב לדו־שבועון „ליברסיון", ביטאון תנועת האופוזיציה הפוליטית של ניקאראגואה.

אהדה פוליטית לא צבאית

לשאלת כתבנו טען משה נס שהאהדה והתמיכה של תנועת „החירות" היא במושגים פוליטיים ולא בהקשר צבאי, גם אם הדבר לא פורט כך במכתב. עם זאת טען ש„הקונטראס" הם לוחמי חופש לכל דבר, וראוי לתמוך בהם.

תומך בפינושה

יצויין שמשה נס־אל היה בשעתו ראש בית"ר בצ'ילה, ארץ מולדתו, וכיום הוא מהדוברים הראשיים של „חירות" בקהילה הדוברת ספרדית בארץ. הוא גם מהתומכים החשובים במשטרו של הגנרל פינושה בישראל, ולאחרונה אף פירסם סדרה של מאמרים בטור הקבוע שלו בעיתון בספרדית של „חירות", „עמדה", בהם ביטא את סלידתו ממי שמתערב בעניינים הפנימיים של משטרים במדינות אחרות. דבר שכנראה אינו כולל את המשטרים שאינם לרוחו הוא, כמו זה שבניקאראגואה.

לא היה מוסמך

יו"ר החטיבה לאמריקה הלטינית, הרנן פלדמן, טען באוזני כתבנו שמשה נס־אל אינו מוסמך ליצור קשרים בינלאומיים בשם „חירות" ושפנייתו בשם התנועה גובלת בחוצפה. בינתיים, ועד שלא תשמע הכחשה רשמית של תנועת החירות במטה הקונטרס בקוסטה ריקה אלפי מינויי הבטאון „ליברסיון" בעולם ימשיכו להאמין לתמיכת התנועה הישראלית ב„לוחמי החופש" מהמחתרת של הקונטרס.

ברגמן: מכתב נימוסי

בתגובה שמסר מאוחר יותר לנושא המכתב לקונטראס, טען ברגמן שאינו יודע מהו הארגון הזה, ושככל הידוע לו, הופנה המכתב לכל השגרירויות ולכל המפלגות, השותפות לקווים החברתיים והכלכ־ליים של „חירות", ליצור עמה קשרים בינלאומיים. הוא אינגו יודע האם אכן נשלח מכתב מטעם „חירות" לארגון „אונו", או ישירות לקונטראס. לאחר התייעצות נוספת עם נס־אל ביקש ברגמן להוסיף שבעצם מדובר היה רק במכתב תגובה נימוסי וסטנדרטי למשלוח העתונים מטעם האופוזיציה בניקאראגואה ואין לראות בכך שום תמיכה בפעולה אלימה. אם אם „חירות" רואה באהדה כל תנועה או מפלגה אשר לוחמת למען דמוקרטיה בארצה.

המכתב: אהדה למאבקכם

22.9.86

לכבוד
אדוארדו הנריקה סילבה
עורך „ליברסיון"
קוסטה ריקה

בהוקרה רבה!

אני מתכבד להגיב על קבלת הפירסומים החשובים שלכם „ני־קאראגואה" ו„ליברסיון" המבי־אים מידע על גבורתו של העם הניקראגינסי, אשר לוחם למען חרותו. מפלגתנו — תנועת „ה־חירות" — רואה באהדה את מאבקכם, ואנו משתמשים בחומר ששלחתם כדי לפרסמו בעתונות הספרדית, ואף — כך נקווה — גם באמצעי התקשורת בעברית. אשמח לשמור על קשר ישיר אתכם. אני מחנך ועיתונאי ועוזר למפלגתי במגעיה עם מפלגות ותנועות אחיות ביבשת הלטינו־אמריקנית. כתובתי, אליה אבקש שתשלחו את מכתביכם: משה נס־אל רח' זכרון טוביה 37 ירושלים, ישראל.

אני נפרד מכם תוך הבעת רגשי הערכה חמים ומצרף בזאת שני מאמרים פרי עטי לפירסום בעיתונכם.

על החתום: משה נס־אל

Liberación en Israel

22 de septiembre de 1986

Sr Eduardo Enrique Leiva
Director de "Liberación"
Apartado Postal 192010
Zapala - San José
Costa Rica

De mi mayor consideración:

Tengo el honor de acusar recibo de sus estimables publicaciones "Nicaragua" y "Liberación", órganos que traen información sobre el valiente pueblo nicaragüense que lucha por la libertad.

Nuestro partido, el Movimiento Jerut, (de la libertad) ve con simpatía vuestra lucha, estamos usando el material enviado para publicarlo en la prensa hispanoparlante y, esperamos también, en los medios de comunicación en hebreo. Tendré mucho interés en mantener con Uds. un contacto directo. Yo soy educador y periodista y ayudo a mi partido en los contactos con partidos y grupos hermanos en el continente latinoamericano. Mi dirección particular, a la que ruego hagan llegar la correspondencia es:

Moshe Nes-El
37, Zichron Tuvia St.
Jerusalem - Israel

Sin otro particular, quedo de Uds. con los sentimientos de mi consideración más distinguida

Moshe Nes-El

P.D. Les incluyo dos recortes de artículos míos.

"על המשמר" עתון יומי

המו"ל: עתון וספר בע"מ
עיתון מפלגת הפועלים המאוחדת

עורך ראשי: סבר פלוצקר
עורך משנה: ישראל זמיר
מרכז המערכת: רוביק רוזנטל

המערכת והמנהלה: רח' חומה ומגדל 2, תל־אביב טל. 378833
חשבון בבנק הדואר 3־43360־4
המען למכתבים: שירות שק־דואר נעול ת"א 61999

"AL-HAMISHMAR"
(The Daily Guardian) 2, Choma Umigdal St. Tel-Aviv 67771 Phone 378833 Telex: 341652

סניפים: ירושלים 94622 רח' בן־יהודה 2, בניין סנסור חדרים 102־121. טל' 3־233161. המען למכתבים: ת"ד 1216 ירושלים 91008. חיפה: 33134 רח' פבזנר 17, טל' 673673. המען למכתבים: ת"ד 4007 חיפה 31040.

„אין חוק במדינת ישראל, אנחנו החוק, אם תשחררו את המחבלים — נרצח אותם"

בקריאות אלה ואחרות, פרצו בני משפחות של קרבנות הטרור לאולם ביהמ"ש העליון בעת שהגישו עתירה נגד האפשרות שתתרקם עיסקת חליפין חדשה לשחרור בני הערובה בלבנון והנווט ■ „אין אדם נתפס בשעת צערו", הגיבו השופטים

מאת בצלאל עמיקם, כתב „על המשמר" בירושלים
וזר פרידמן, כתב עתי"ם

בית המשפט העליון, בשבתו כבג"צ, ידון הבוקר בעתירות בני משפחות השכולות, קורבנות הטרור נגד ממשלת ישראל בתביעה לאסור קיום עיסקת חילופי שבויים בתמורה לשחרור בני הערובה בלבנון. בית המשפט ידון בעתירה בהרכב של שלושה שופטים וזאת לאחר התקרית הנסערת שפרצה אתמול במסדרונות הבנין.

„אין אדם נתפס בשעת צערו — זוהי התגובה בבית המשפט העליון לאחר התפרצויות הזעם של בני המשפחות שקרוביהם נספו בפעולות חבלה. הסערה שוותיקי בית המשפט העליון אינם זוכרים כמוה החלה בעת מסירת פניה [illegible] על תנאי נגד ראש הממשלה, שר הבטחון, שר המשפטים ויועץ המשפטי לממשלה.

בני המשפחות, שנשאו תמונות יקיריהם, פרצו בכוח את דלת הכניסה לבית המשפט העליון והדפו את השוטר שעמד במקום. [illegible] ובבכי היסטרי פרצו [illegible] של נשיא בית המשפט העליון. באותה שעה, ישבו הנשיא מאיר שמגר, והשופטים מרים בן פורת ואהרן ברק באולם הדיונים.

בין המתפרצים בני המשפחות של עקיבא שלתיאל, חיים עוזרן מאשקלון, החייל דוד בוקרא [illegible] נתניה, אימו של משה [illegible] בני משפחתו של בחור שנרצח במעלה חלדיה, אליהו עמדי, בני משפחת פולק ששיכלו את שתי בנותיהם בפיגוע באוטובוס קו 18 בירושלים. „אין חוק במדינת ישראל, אנחנו החוק, נקים מחתרת וזרשה, נלך לכפרים הערביים, נרצח אותם, נשים פצצות בבתיהם". קראו בני המשפחות בלשכתו של נשיא בית המשפט העליון. 15 בני המשפחות מנעו מהשופטים שמגר, בן פורת וברק, לצאת מאולם הדיונים ורק בהתערבות מתמחים מבית המשפט, נפתחה דלת האולם והשופטים הצליחו להחלץ מהאולם.

קריאות גנאי

קריאות גנאי הוטחו כלפי שופטי בית המשפט העליון. „שופטי עם ישראל הם שופטי שקר, נותנים יד לשחרור מרצחים", זעקו בני המשפחות והוסיפו „אם יחליטו השופטים לשחרר מחבלים, נרצח את המחבלים". נשיא בית המשפט העליון יצא אל המתפרצים וניסה להרגיע אותם. „לא, בית המשפט החליט אלא הממשלה", אמר הנשיא מאיר שמגר וביקש מהנוכחים להרגע ולפנות את המקום, אך אלה סרבו להתפנות והמשיכו בצעקות השבר שלהם. רינה עוזרן אשתו של חיים עוזרן שנרצח בעזה התמוטטה והתעלפה. „שבוע לפני הבר מצווה של הבן שלי רצחו את בעלי", היא מלמלה כאשר התעוררה מעלפונה. „לא רק הנשים האמריקניות דואגות לבעלים שלהם, גם אנחנו דואגים לבני המשפחות שלנו, אך הם לא חזרו ונרצחו, המחבלים שרוצים לשחרר, רצחו אותם", זעקו בזעם בני המשפחה. הוריו של החייל עקיבא שאלתיאל ז"ל זעקו לעבר נשיא בית המשפט העליון, תוך שהם מנופפים בתמונת בנם: „תראה איך רצחו את הפרח שלנו ואתם רוצים לשחרר את הרוצחים". נשיא בית המשפט העליון לא הצליח להרגיע את הרוחות והסתגר בחדרו.

רק לאחר שידוליו של פרקליט מחוז ירושלים ד"ר יוסף בן אור ומזכיר בית המשפט העליון שמריהו כהן, נאותו בני המשפחות לעזוב את לישכתו של נשיא בית המשפט ונכנסו לאולם דיונים ריק, שם הוסבר להם כי עתירתם טרם נדונה ואין כלל עילה להתפרעותם. רק אז, נאותו בני המשפחה לעזוב את בית המשפט. כוח תגבור של שוטרים רבים שהוזעק למקום להשליט סדר, נותר חסר מעשה, משום שהגיעו למקום כשנרגעו הרוחות.

„איראן מפילה את מטוסיה שלה — בטילי „הוק"

וושינגטון. — צבא איראן הפיל רבים ממטוסיה בטילים אמרי־קניים מדגם „הוק" במלחמה נגד עירק — אמר ביום רביעי קולונל לשעבר בחיל האוויר האיראני, ממתנגדי משטרו של חומייני.

כהזאר מואזי, שנמלט ב־1981 מאיראן לצרפת, אמר במסיבת עתונאים בוושינגטון, כי איראן הפילה 55 ממטוסיה בשש שנות מלחמתה עם עירק, והמקרה האחרון היה ביום ראשון השבוע. הוא אמר כי חלק מהבעיה הוא — מערכות מכ"ם לקויות.

מימין אמו של החייל משה תמם שנרצח בידי מחבלים, נושאת את תמונתו. לצידה בני משפחה נוספים של קרבנות טרור לאחר שפלשו לחדרי השופטים בביה"ש העליון
(תצלום: רחמים ישראלי)

„המשטרה הניחה לבריונים להשתולל"

ח"כ מתי פלד הגיש הצעת אי־אמון בממשלה בשל אי־נכונותה של המשטרה להגן על בית המשפט העליון בפני השתוללותם של אנשי כהנא.

ח"כ פלד אומר, כי ההתפרצות בבית המשפט העליון היא אחד המקרים החמורים ביותר בתולדות המדינה, ומהווים סכנה חמורה למשטר הדמוקרטי ולשלטון החוק. „התנהגות המשטרה מזכירה, בצורה מחרידה, את התנהגותה של המשטרה הגרמנית ברפובליקת ויימר". במשך יותר משעתיים השתוללו אנשי „כך". שנטלו לעצמם בחוצפה את התואר „הורים שכולים", במטרה לכפות את רצונם בכוח הזרוע על בית המשפט העליון של מדינת ישראל, ואילו השוטרים, בתחנת המשטרה המרוחקת רק 50 מטר מבית המשפט העליון, לא נקפו אצבע והפקירו את בית המשפט העליון להשתוללות. זהו מעשה חמור ביותר, והאחראים עליו, הן בדרג הפיקודי, הן בדרג של פיקוד המשטרה והן בדרג הממשלתי, חייבים לתת את הדין," אמר ח"כ פלד.

● רוברט מקפרליין, לשעבר יועצו של הנשיא רייגן לביטחון לאומי, שאושפז ביום ב' בגלל נטילת מנה מופרזת של כדורי הרגעה, ניסה להתאבד והפרשה לא תגרור אחריה כל פעולה משפטית — נמסר אתמול ממקורות משטרתיים.

„אנחנו משוכנעים כי לא נעשתה פה כל עבירה ולכן אין מקום לנקיטת פעולה משפטית", אמר דובר המשטרה.

הצעתו של מנהיג „אמל" עשוייה להישקל בישראל

ברי: קיימים סימנים שאפשר לגבש עיסקת חילופי שבויים

מאת דליה שחורי, כתבתנו המדינית וכתבי סוכנות הידיעות

הצעתו של נביה ברי עשויה להישקל בישראל. בתדריך מדיני שנערך אתמול בירושלים נאמר, כי [illegible] שכאשר יהיו שבויים ישראליים בידי [illegible] באשר הם, העמדה של ישראל היא לא רק עקרונית. „הדברים הובנו בכוונות ישראל עשויה לגלות [illegible] התנאים שיוצגו לה כדי [illegible] לשחרור השבויים הישראליים.

עלום עד כה לא התקבלו בישראל כל פניות מגורם כלשהו בלבנון או מהצלב האדום הבינלאומי.

„כאשר רשימות אלה תהיינה מוכנות נבוא במגע עם בריטניה, צרפת והצלב האדום הבינלאומי כדי לגבש את הדרך למימוש עיסקת החליפין הלכה למעשה" הוסיף ואמר ברי.

הוא חזר על הודעתו ששליח הכנסיה האנגליקנית טרי וייט הנעדר בלבנון מאז ה־20 בינואר, ישוחרר בעתיד הקרוב ביותר.

ציוני שווה 400 ערבים?

סוכנות הידיעות הרשמית של לוב הביעה ביום ד' התנגדות עקרונית להחלפת ישראלי תמורת שיחרורם של 400 עצורים. בהודעה שפורסמה על ידה נאמר כי „מיקוח מעין זה הוא עלבון וחרפה לכל ערבי". כדברי פרשנות של סוכנות הידיעות הלובית נאמר עוד כי „מוטב ש־400 עצירים אלה יישארו בבתי הכלא או ימותו". ועוד מציינת ההודעה הלובית: „האם יש השפלה גדולה יותר מאשר לקבוע, כי ציוני אחד שווה 400 ערבים?"

בוושינגטון הטעים הבית הלבן כי ארה"ב איננה עושה עיסקות כדי להביא לשחרורם של בני הערובה האמריקנים המוחזקים בלבנון. דובר הבית הלבן מרלין פיצ'ווטר הטעים: „אין אנו עושים עיסקות. אין אנו מעודדים מדינות אחרות לעשות עיסקות". לדבריו, מדיניות ארה"ב היא — לא לשאת ולתת עם חוטפים, והבית הלבן ממשיך במדיניות זו. הוא אמר גם כי הנושא לא נידון עם ישראל „לא שוחחנו על כך עם הישראלים. לא קראנו לישראל או למדינה אחרת כלשהי להיות מעורבת בעיסקה עם תופסי בני הערובה".

אתמול פירסם „ארגון הצדק המהפכני", שבידיו שני בני ערובה אמריקניים ובן ערובה צרפתי, הודעה שבה נאמר כי מנוי וגמור עמו „להתנקם בצורה אכזרית ביותר" אם יפתחו ארה"ב וישראל במבצע לחילוץ בני ערובה אמרי־קניים בלבנון.

בהודעה שנמסרה לסוכנות ידי־עות מערבית בביירות המערבית טוען אירגון זה שארה"ב מתכננת נחיתה מהאוויר ומהים בעיר במבצע משותף עם יחידות נוצריות של צבא לבנון.

(רויטר, עתי"ם, ע"צ ואיי. פי.)

הכנסת הסירה הצעת האי־אמון בשתי הממשלות... של המערך והליכוד

בהצעת ח"כ אליעזר גרנות, שתקף את הממשלה בעלת שני הראשים: אחדותה של הממשלה אינה אלא בריחה ומחזה תוגה המוצג בכל תחומי המשק ■ שריד: ועדת הכספים דומה לספינה מתוך סרט של פליני על הסעודה האחרונה

מאת מוטי בסוק, כתב „על המשמר" בכנסת

[illegible] כפי שהיה העשור האחרון [illegible] „שינוי". [illegible] ובהתנחלויות. [illegible] הרבה ישובים [illegible] פיתוח וקידום [illegible] במשרדים, משורין ומובטח תקציב. אומנם לא כפי שרצינו, להתנחלויות". אישר אתמול שר התחבורה חיים קורפו מעל בימת הכנסת, בהשיבו לשלוש הצעות אי־אימון בממשלה, שהוסרו בעזרת „הדרך האוטומטי".

מפ"ם, התחיה ור"צ, ביקשו להביע אי־אימון בממשלה בשל יחסה לכנסת, ובשל פרשיות התקציב בשבוע האחרון. מזכ"ל מפ"ם אלעזר גרנות קרא לכנסת להביע אי־אימון לשתי ממשלות ישראל, זו של הליכוד וזו של המערך „כל ממשלה לחוד ושתיהן ביחד". שתי הממשלות תוקפות ועוקפות זו את זו בעניינים החיוניים של המדינה, ובכך הן גורמות להרס הדמוקרטיה. „אחדותה של הממשלה אינה אלא בריחה גרועה ואחריותה הלאומית מחזה תוגה, הנפרס יום יום בכל מגזרי המשק — בתי החולים, מערכת החינוך, שוד קיצבאות הילדים ועוד". גרנות תקף את העבודה על התנהגותה המבוישת והרדוקה לפינה בנושא הסיוע לתנועה הקיבוצית. ההתנהגות הזו מאפשרת לאנשים שלא הקימו דבר בארץ, וכל שעשו היה השלכת שני מיליארד דולר בשטחים, להופיע בדרישות עזות מצח מול התק"ם.

גרשון שפט (התחיה) תקף את שמיר ושר האוצר נסים, על שהסכימו לתקציב ללא אמצעים מינימלים להתנחלויות.

המימשל: מגעים בין ישראל לחוטפים על אחריותה בלבד — אנו לא מעורבים

מאת זאב בליצר, כתבנו בארה"ב

וושינגטון. — מימשל ריגן המשיך וטען אתמול שישראל פועלת אך ורק על דעת עצמה כאשר היא יוצרת מעורבות במשא ומתן כלשהו, שמטרתו להביא לשחרורם של בני הערובה האמריקנים, הישראלים ובני ערובה מערביים אחרים, שנחטפו בלבנון. „לא דנו על כך עם הישראלים" אמר דובר הבית הלבן מרלין פיצווטר. „לא קראנו לישראלים או למדינה אחרת כלשהי שתהיה מעורבת בעסקה עם חוטפי בני הערובה". עוד אמר כי ארה"ב אינה נתנת לישראל „עצה, הדרכה או הכוונה כלשהי בנושא זה... אין אני רוצה ליצור רושם כלשהו שאנו דנים עם ישראל באשר לענין זה של בני הערובה.

פיצווטר הוסיף ואמר, כי ישראל „מודעת יפה לעמדתנו, שבאה לידי ביטוי במספר רב ביותר של הצהרות אשר הושמעו ע"י פקידי הממשל שוב ושוב בימים האחרונים. אין אנו עושים עסקות ואין אנו מעודדים מדינות אחרות לעשות עסקות מעין אלה". עוד אמר כי ארה"ב לא „תתן חיפוי" להחלטה ישראלית כלשהי לפתוח עסקת חליפין נוספת, שתכלול את שחרורם של כ־400 שיעים לבנונים ופלשתינים המוחזקים כאסירים בישראל... ידוע שישראל מעוניינת להשיג את שחרורו של נווט, של 3 חיילים הנעדרים כתוצאה מפעולה צבאית ושל שלושה יהודים מבירות שנחטפו בחדשים האחרונים.

עם זאת הודה פיצווטר כי המעורבות של ארה"ב בזמן האחרון במשא ומתן במסגרת נשק תמורת בני ערובה עם איראן השאירה את הרושם שעמדתה של ארה"ב בנושא רגיש זה היא חלשה.

„אנו מודאגים בקשר עם תפיסת מה שקרה למדיניות שלנו ולהשפעה כלשהי שעלול להיות לדבר זה על בעלות בריתנו". ואנו רוצים להבטיח לבעלות הברית ולעולם כולו שאנו מתייחסים למדיניות זו ברצינות. אנו פועלים לפיה. אנו מאמינים שהיא היתה נכונה בשעתו ונכונה גם היום", הטעים.

חברי מושב חוסן יחזירו פנקסי תנועת החרות

מאת יהודה צור, כתב „על המשמר"

חברי מושב חוסן שבגליל המערבי מתכוונים לעלות לירושלים ביום ראשון הקרוב כדי להחזיר למשרד רה"מ את פנקסי תנועת החרות שברשותם במחאה על הטיפול הכושל בעניינם.

היום יסגרו חברי המושב את שערי המקום ויסתגרו במושב. במשך יומיים איש לא ייצא לעבודה והתלמידים לא יסעו ללימודיהם מחוץ למושב.

חברי המושב טוענים שהסוכנות לא הזרימה להם 600 אלף דולר על פי ההסכם עימם. לטענתם, בגלל שלומאליות של נציגי תנועת החרות.

מושב חוסן שייך למושבי תנועת בית"ר. במקום 67 משפחות (325 נפשות). חברי המושב מתכוונים גם לשבש היום או מחר את התנועה במקום.

„ספרד תומכת בוועידה בינ"ל — רק כ„מטריה"

שר החינוך יצחק נבון בפגישתו אתמול עם פליפה גונזאלס ר"מ ספרד (תצלום: אי.פי)

ראש ממשלת ספרד פיליפה גונזלס בישר אתמול בתום פגישה שקיים עם סגן ראש הממשלה ושר החינוך והתרבות יצחק נבון בלישכתו במדריד, על גישה חדשה של ממשלתו לגבי תפקידה של ועידה בינלאומית ביישוב הסכסוך במזרח התיכון.

גונזלס, אמר כי מקובלת עליו עמדה של גופים שונים בישראל כי ועידה עשויה לשמש כיסוי, או מטרייה, לכל הצדדים המעורבים, וזאת כדי לאפשר להם לדון ביישוב הסכסוך ולהקל על הקשר ביניהם. עד כה, תמכה ספרד בהצעה שכל המדינות שישתתפו בועידה יקחו חלק פעיל גם בדיונים המעשיים בין הצדדים המעורבים ישירות בסכסוך. הפגישה בין גונזלס ונבון נמשכה כשעה. השתתפו בה גם שר התרבות של ספרד סולנה חבייר מדריאגה, שגריר ספרד בישראל שמואל הדס, ויועץ שר החינוך מר ישראל כהן. שר החינוך מסר לראש הממשלה פריסת שלום משמעון פרס והזמינו לביקור רשמי בישראל. גונזלס נענה עקרונית להזמנה ואמר, כי תאריך הביקור ייקבע במועד אחר.

שר החינוך שוחח, לפני פגישתו עם ראש הממשלה, עם מי שהיה עד לאחרונה ראש האופוזיציה בספרד מנואל פראגה וביקר במוזיאון „אל פראדו". אחה"צ נפגש השר עם פרופסורים וראשי קתדראות לשפה העברית, החוקרים ומלמדים באוניברסיטאות בספרד ואחר כך ערך השר, בביתו של השגריר, קבלת פנים למארחיו הספרדים. בערב, היה שר החינוך אורחו של נשיא הסנאט הספרדי. היום יסיים שר החינוך את ביקורו הרשמי בספרד, בפגישה עם שר החוץ הספרדי, פרננדז אורדונייז וישוב בשעות הערב לישראל. (שעיה)

על המפה

רק זה עוד חסר לו — כאב ראש מזרח־תיכוני

יצחק נבון ומארחיו הספרדים שומעים הזמנות חגיגיות. ראש ממשלת ספרד, פליפה גונזלס, מוזמן לביקור בישראל; אנחנו נשתתף בחגיגות 500 שנה לגילוי אמריקה ב־1992. הספרדים ישלחו ספורטאים למשחקי „הפועל" בחודש מאי הקרוב; ישראל תשתתף ודאי במשחקים האולימפיים בברצלונה ב־1992.

נסיונו של נבון להזמין את הספרדים לאירוע חגיגי סמלי — „תיווך פעיל בסכסוך הישראלי־ערבי" — נתקל בסירוב מנומס. גונזלס מוכן לכל היותר לקחת חלק ביוזמה אירופית „אם תהיה כזו". ובאמת, מדוע יסתבך? גונזלס מ... „להיות בסדר" עם כולם: עם נאט"ו, ועם השמאל במפלגתו, המתנגד לחברות בברית. עם בריטניה ועם הלאומנים הספרדים הדורשים ממנה להחזיר את גיברלטר לספרד. עם הסטודנטים המפגינים, עם צרפת המסגירה טרוריסטים בסקים ועם הבסקים עצמם. עם מרוקו, הרוצה לקבל לידיה את המובלעות הספרדיות מליליה בחופה הצפוני; עם ישראל ועם המדינות הבלתי מזוהות (בנובמבר ביקר גונזלס בקובה שם קיבל אותו קסטרו בחמימות רבה).

גונזלס מסתפק לפיכך בתמיכה מעורפלת בכינוס ועידה בינלאומית בנושא המזרח התיכון. נבון הצליח לפחות להניע אותו לצד מפלגת העבודה בויכוח הבא שיאיים להפיל את הממשלה, אחרי שהתקציב יעבור והרוחות יירגעו.

אנשים ואירועים

הכנסיה האנגליקנית מתקשה לבלוע הרעיון של נשים בכמורה

לונדון. — בישוף בכיר של הכנסיה האנגליקנית, המתנגד להסמכתן של נשים לכמורה, הזהיר ביום ד' כי צפוי קרע בכנסיה אם ראשיה יוציאו לפועל את תכניותיהם בעניין זה.

בישוף גראהאם ליאונרד מלונדון פירסם גילוי דעת בו נאמר כי החלטה של הסינוד — הגוף השליט בכנסיה — לשים קץ לשליטת הגברים בכמורה הנמשכת זה 400 שנה, עלולה לפלג את הכנסיה.

בשנת 1984 החליט הסינוד באורח עקרוני בעד הסמכתן של נשים לכמורה. עתה עומד להיפתח הויכוח על דרך ביצוע ההחלטה העקרונית הלכה למעשה.

לדברי הבישוף ליאונרד, התופס את המקום השלישי בדירוג של התפקידים הבכירים בכנסיה האנגליקנית, טוען כי יש לו 18 אלף תומכים בקרב הציבור. הוא נהנה גם מתמיכה כ־20% מכלל כמרי הכנסיה, כולל 8 בישופים פעילים.

שחקן הונגרי שנפצע בהתקפת מחבלים נותח ע"י רופא ישראלי

מאת דינה רייס, כתבת עתי"ם

במכון הנוירוכירורגי בבודפשט נסתיים ביום שלישי בערב ניתוח ... שביצע המנתח הישראלי מבית החולים הדסה בירושלים, פרופ' ... בשחקן ההונגרי זגה סגדי מולנר. שחקן זה נפצע אשתקד בהתקפת מחבלים ... בוינה. הניתוח, שהוגדר כמוצלח, נמשך כשבע שעות.

בין המנתחים גם הרופא הישראלי ד"ר ליאון קפלן מנהל ... הנוירוכירורגי בבודפשט פרופ' פסטור.

כתבת עתי"ם מוסרת, כי בשיחת טלפון מבודפשט נמסר, כי הישראלים ... לקבלת פנים חמה ונלהבת ולחדר הניתוח הוכנס מיקרופון סטרילי ... הרדיו ההונגרית כדי להקליט את מהלך הניתוח.

ראשיתו של הסיפור לפני כשנה, כאשר סיבוב הופעות של ... הונגרים נקטע בשדה התעופה בוינה, בעת פיגוע חבלני. השחקן ... נפגע בעמוד השדרה מכדור שנורה לעברו ומאז רותק לכסא גלגלים.

מזכיר האגודה לקידום קשרי ישראל־הונגריה, השחקן אברהם ... את הקשר עם המנתח הישראלי, שבדק את הפצוע והרופא הישראלי ... נכונות ולנתח את השחקן וכך נתאפשר מבצע זה. (עתי"ם)

פסטנרון קנזי, זמרים ונגנים רוסיים ואמריקניים במופע ... שלום בקוויבק. אתמול (תצלום: אי.פי)

מקרה מוות ראשון מאיידס בגרמניה המזרחית

מזרח ברלין. — מזרח גרמניה הודיעה ביום ד' על מקרה מוות ראשון מאיידס בתחומה, וגילתה כי 14 אנשים נוספים נדבקו במחלה הקטלנית.

פרופסור נילס סוניכסן, ראש הקבוצה המייעצת לענייני איידס במשרד הבריאות המזרח גרמני, מסר לסוכנות הידיעות הרשמית „א.ד.נ.", כי חולה איידס בגיל העמידה מת מן המחלה בסוף 1986. הוא הוסיף, כי 14 מזרח גרמנים נוספים השייכים לקבוצות סיכון גבוהות נמצאו נושאים את נגיף המחלה.

משטוקהולם נמסר כי ממשלת שוודיה מתכוונת להטיל איסור על מועדוני סאונה ה־משרתים בעיקר הומוסכסואלים, במסגרת מאבקה נגד האיידס. לפי הסטטיסטיקה הרשמית חלו כ־70 איש בשוודיה מאיידס, ועד כה מתו מן המחלה 35 אנשים. מרבית הנפגעים הם גברים הומוסכסואלים ומשתמשים בסמים.

בבריסל הקדיש עיתון שמאלני בלגי חמישה עמודים לנושא השימוש בקונדומים, במסגרת מסע כלל־ארצי נגד האיידס. העיתון הפלמי „דה מורגן" ראיין רוקחים, יצרני קונדומים ומשתמשים. הוא פירסם רשימה של 37 סוגי קונדומים הנמכרים בבלגיה.

מומחים רפואיים קבעו, כי השימוש בקונדום מפחית במידה רבה את סכנת ההידבקות בנגיף האיידס בזמן המגע המיני. (עדי)

● הלירה הלבנונית התדרדרה אתמול לשפל חדש בעקבות הרעה נוספת במצבה הכלכלי של לבנון. הדולאר האמריקני נמכר בשווקים הפיננסיים של ביירות במחיר שלא היה כמוהו 104 לירות לבנוניות, על כך מסר הבנק המרכזי.

● ראש ממשלת טורקיה טורגוט אוזאל עבר ניתוח לב פתוח. אתמול נמסר כי מצבו תקין. מצפים כי אוזאל ישהה ביה"ח בין 7 עד 10 ימים.

יום של אבנים ובקבוקי תבערה בגדה; 9 מבלטה למעצר מנהלי

חמישה בקבוקי תבערה הושלכו אתמול בבוקר לעבר אוטובוס אג"ד, שחלף בכביש ירושלים־רמאללה, ליד מחנה הפליטים קלנדיה. לאוטובוס נגרם נזק מועט. איש מנוסעיו לא נפגע.

הפגנה בחברון

● כמה עשרות סטודנטים ש־הפגינו אתמול בבוקר, ליד המכללה האיסלאמית בחברון פוזרו בירי כדורי גומי לאחר שהקימו מחסומי אבנים ויידו אבנים לעבר רכב צבאי שעבר במקום. הרכב ניזוק קלות ולא היו נפגעים. כוחות הבטחון שהגיעו למקום, פיזרו את המפגינים לתוך שטח המכללה, על ידי שימוש בירי כדורי גומי. כן הוטל עוצר לשעתיים על המכללה על ידי מפקד כוחות צה"ל באיזור.

● מכללת ראודה בשכם נסגרה אתמול בבוקר על ידי שלטונות צה"ל למשך יום אחד, בעקבות הפרות סדר והתפרעויות, שהיו במכללה בשעות הבוקר. התפרעויות החלו כאשר הסטודנטים זרקו אבנים אל מחוץ לכותלי המכללה ואף הציבו מחסום אבנים על הכביש הסמוך אליה. הוראת הסגירה בוצעה בהתאם להמלצת המנהל האזרחי.

● תשעה צעירים תושבי מחנה הפליטים בלטה ליד שכם, נעצרו ביום ג' בלילה במעצר מינהלי, לתקופות שבין 3 ל־6 חודשים. הם נעצרו בעקבות חקירה של כוחות הבטחון, לפי החשד הם עסקו בשיטתיות בפעולות הסתה, יידוי אבנים, הנפת דגלי אש"ף והטרדת תושבי המחנה שנחשדו על ידם כמשתפי פעולה.

וזה השעון של הליכוד

שעון אורלוגין הוגש אתמול לשר התחבורה חיים קורפו ע"י מנכ"ל חב' קל"מ בישראל פ. בוורס, כשי מטעם חברת קל"מ שציינה 50 שנה לטיסותיה לישראל.
בשל סיבות מובנות הודיע שר התחבורה כי הוא יצטרך לפנות אל האפוטרופוס הכללי שייקבע אם מותר לו לקבל את השעון.
את השעון הביא עמו מהולנד סגן נשיא קל"מ מר י. דה־וויט שבא לישראל לרגל האירוע.
על השעון חרוטה הקדשה ל„שר התחבורה חיים קורפו בהוקרה מהנהלת קל"מ אמסטרדם־הולנד" (תצלום: ישראל סאן)

ממריאים עם כונס־נכסים

(צילום: יעקב כץ)

פירוק ללא פירוק

...ש לא מתכוון לפרק את „אל על". פירוק ...ארוך הוא בדרך־כלל פסק־דין מוות ...חברה וב„אל־על" קונים נכסים...● ...ממשלה זה כדאי: אפשר להילחם ...עובדי החברה בלי להיתבע● שיחה עם ...רופ' יוסף גרוס, מומחה לחברות

מאת אודי נחשון

...הנושים של חברת „נתיבון" ... המוציאה־לאור את עיתון ... צריך לקבל ממנה 5 ש"ח. ... שמבקש לגבות את החוב. ... הגיש דרישה תשומה לשלמה. ... יום והחברה לא שילמה את ... לא נתנה ערבות לתשלום או ... לא הגיע איתה לכל הסדר אחר ... החוב. „עתון וספר בע"מ" ... ולכאורה יכול ... לפנות לבית־המשפט, שימנה ... מפרק זמני.

... „על המשמר", שבנהלים ... העיתון „תפרק" להם פתאום ... קלים חדשים (וזה הסכום ... בחוק ולא שונה זה שנים ... להרגע). בית המשפט אינו ... כיוון שהשופטים יודעים ... צעד כזה איום מצד הנושים. ... יקבלו את הדרישה וימנו ... מצבה הפיננסי רק ... כהליך הפירוק.

גם כונס, גם מפרק

ד"ר יוסף גרוס, מרצה למשפטים ... תל־אביב המתמחה בענייני ... את המושגים כונס נכסים ... כונס נכסים ממנים בדרך־כלל על נכס ... יש לנושה איגרת־חוב עם ... קבוע. ממנים כונס ... נכס על מנת שהוא יממש את ... את החוב, וזה מנותק ... כונס הנכסים פועל בנפרד ... ניתן למנות גם כונס וגם ... התפקיד הזה מתמזג לאחד ... שנמסר לידי פרופ' ... נכסים למטוסים מטעם ... של החברה מטעם כלל ... אמר.

ספציפי. אחר־כך מתחילים בפירוק החברה ואז ישנן חובות בני קדימה: שכר־עבודה עד תיקרה מסויימת, סכומים שהחברה ניכתה במקור משכר־עבודה וצריכים לעבור למס־הכנסה ושורה של חובות אחרים — תשלומים לממשלה ולרשויות מקומיות (לשנה אחת) ודמי שכירות לשנה אחת. אחרי פריעת החובות האלה מחלקים לכל האחרים.

פרופ' גרוס אומר, שפירוק אינו צריך להימשך זמן רב, אלא אם יש צורך לממש שורה ארוכה של נכסים. „הבעיה העיקרית היא מימוש הנכסים וגביית החובות. בדרך כלל, שכר המפרק נקבע כיום לפי מימוש

(המשך בעמוד 10)

„המוביל הלאומי" במשטר הסגר

מאת יוסף שמי

מאז 1982 מוטעלת חברת „אל־על" לפי שיטת „משטר הסגר". את החברה מנהל להלכה וגם למעשה, המפרק הזמני. כל בקשה להיפגש עם העומדים בראש החברה מסתיים בסירוב. בשיטתיים חמורים עם הממשלה בנושאים שעל הפרק ובין השאר בשאלת חלקה של הממשלה בכיסוי הוצאות האבטחה. כשיסתיים המו"מ על הסכם שכר חדש, בשבל זה יקרה ועוד יסכמו את התוצאות העיסקיות עבור שנת 1985/86, או אז יוזמנו הכתבים למסיבת עיתונאים והמנכ"ל „יהיה פתוח" לשאלות.

הניסיונות לעקוף את לשכת הדובר ולבוא בדברים עם הממונה על אגף כוח־האדם — נכשלו. הכדור חזר ללשכת הדובר, נחמן קליימן. גם יו"ר נציגות העובדים, ראובן וירובניק, לא השיב על פנייה טלפונית. נציגות העובדים נמצאת בימים אלה בעיצומו של מו"מ על הסכם שכר חדש לשנתיים הבאות. ההסכם אמור „לתת משהו" לעובדים אחרי כמה שנים רזות. בדרך־כלל, אין נציגות העובדים בכל מגזר אחר מתנזרת מהקשר עם אמצעי תקשורת. אך ב„אל־על" של שנת 1987 המצב שונה.

ב„אל־על" מועסקים כיום 3,600 עובדים בהשוואה ל־6,133 ב־1979, ו־4,800 ב־1982, שנת השביתה הגדולה וחלת משטר „מפרק זמני". לחברה 30 קווים סדירים. בארבע השנים האחרונות נוספו 4 קווים חדשים: קווים למדריד, לוס־אנג'לס, טורונטו ומנצ'סטר. כן חזרה „אל־על" לפעול בקו לאילת. אך זה דרך אגב. הכנסות החברה גדלו והגיעו לחצי מיליארד דולר בשנה. חלקה של „אל־על" בתנועה לישראל וממנה גדל מעל ל־50 אחוז. הסך הכל הוא עליה בפריון העבודה. ההערכה היא, שהפריון עלה בכ־100 אחוז. החברה מעסיקה עוד 400־800 עובדים זמניים. מספר הזמניים תלוי בעונת השנה: כשיש תנועה גדולה של תיירים מעסיקים יותר זמניים, ולהיפך. לחברה זה טוב, שכן הזמניים מקבלים תנאי שכר והטבות מינימליים. הגידול בפריון העבודה ופתיחת קווים חדשים ועלייה בחלקה של החברה בתנועת הנוסעים — העלו — את ריווחיותה. ל„אל־על" יש כיום רווח תיפעולי, דבר שלא היה קיים שנים רבות. מה שמכביד על החברה, אלה חובות העבר וכן השבתת המטוסים בימי שבת וחג. החברה פועלת בשבתות כרגיל, העובדים מועסקים כמו בעבר, מקבלים תוספות שכר בהתאם להסכם שכר. רק החברה כגוף כלכלי מפסידה משום שאין הכנסות — דברי דן שורצברד, לשעבר מחזיק תיק „אל־על" בוועד־הפועל. אילו היתה „אל־על" פועלת במתכונת שלפני 1982, לפני הכניעה של ממשלת בגין לאגודת־ישראל היא היתה צוברת רווחים גדולים עוד יותר ומכסה את הוצאות החזר החובות.

דובר „אל־על" חוזר וטוען, כי כל קווי „אל־על" רווחיים. כלומר, אין קווים מסובסדים, גם אלה שבעבר נחשבו ל„פוליטיים" (מפעילים אותם בשל הצרכים המדיניים של ממשלת ישראל). למרות השינויים בזרם התיירות. „אל־על" לא סבלה השנה ולא לפני־כן מירידה בתפוסה — אומר נחמן קליימן. אין באפשרותנו לאמת טענה זו.

שכן החברה סגורה ומסוגרת. הכיצד זה קורה שהמלונאים זועקים עד לב השמיים שהם מפסידים בשל ירידה בתנועת התיירות ו„אל־על" אומרת להר"מז

החברה הצטיידה ב־4 מטוסי 767 דו־מנועיים שבזמנו תוכנן כי יטוסו בקו אטלנטי. נראה כי התוכניות נגנזו בשל בעיות בטיחות וחשש מפני הפעלת מטוס עם צוות של שני טייסים בלבד. נוסף לארבעה מטוסים אלה בקווי אירופה, הזמינה „אל־על" עוד שני מטוסים מדגם 757 מטוס דו־מנועי, שאף הוא מיועד לקווי אירופה בלבד. דובר „אל־על" הוסיף כי החברה היא בין העשירון הראשון בין חברות „יאטא" מבחינת פריון העבודה לעובד, גם בחישוב של מספר נוסעים לעובד.

מצב נוח

החברה פועלת כאמור במשטר של „מפרק זמני", הכפוף לבית־המשפט המחוזי בירושלים. המנדט שלו אמור לפוג ביוני השנה. אין ספק, שהממשלה תרצה להאריך את־תקופת כהונתו של המפרק הזמני, שכן זה מצב מאוד נוח, נוח לכולם, כפי שאמר בשיחה דן שורצברד, לממשלה, להנהלה, להסתדרות ואף לעובדים. ייתכן שעכשיו ישתנה הדבר וההסתדרות תסתלק מההסדר על משטר של „מפרק זמני". כאן אפשר להיזכר באימרה על אודות הרכיבה על גבו של נמר והקושי שבירידה ממנו. ובכן, השקט והשלווה בחברה שידעה סערות, שביתות, עיצומים, הפגנות (עד כדי „כליאה" לומדמה של שר התחבורה חיים קורפו במשרדו של מנכ"ל החברה)

המנדט שניתן למפרק הזמני של „אל־על" עומד לפוג ביוני. הממשלה בוודאי תרצה להאריכו. מאוד נוח

מאבק על ניהול החברה. המאבק התנהל בעיקרו בין חברי הוועדים ובין ההנהלה. נוסיף מצידנו כי המאבק היה כה חריף, בשל העובדה שפוליטיקאים שונים רצו לצבור הון פוליטי תוך־כדי התערבות בסיכסוכי העבודה או, גרוע מזה, תוך עידוד סיכסוכים כאלה כדי להופיע אחר־כך כ„עושה שלום". כך היה ב־1981, עת התערב דוד לוי בסיכסוך שפרץ סביב הפעלת הקו לאילת. המטרה היתה לזכות באהדת ה„עמלים", לפגוע בהסתדרות ובעומד בראשה, או ירוחם משל. במקרה אחר היתה המטרה לפגוע בחברו למפלגה ובממשלה, חיים קורפו.

ובכן, הסכם השכר מ־1982 קבע, כי יש נציגות משותפת לכל מגזרי „אל־על". ונציגות זו מייצגת את העובדים אך לא מנהלת את החברה, לא מתערבת בסדרי קידום עובדים, מינויים בארץ ובחו"ל, ואינה מתערבת בביצוע סעיף ההסכם המתיר ניוד עובדים. הסכם זה יצר מציאות חדשה. לשיכבה „המקבילה" של מנהלים אשר, להלכה, החזיקו בתואר של „ועד עובדים" לא נשאר מה לעשות. בעבר היתה שיכבת הנהלה רשמית, ובמקביל הנהלה מטעם הוועדים. הם אף חיפשו נקודות חיכוך כדי להוכיח את נחיצותם. כהיחתם הסכם חדש, הם נשארו ללא תעסוקה. ואין פלא שרובם (אם לא כולם) עזבו את החברה בנצלם תנאי פרישה משופרים. כאלף עובדים „נפלטו", ובכל זאת, הפריון עלה. כשבמקביל חסכה החברה 1.5 מיליון דולר מדי חודש על משכורות.

ההסכם כולל כל מיני סעיפים וסעיפי־משנה, מקשים על קבלת החלטה של חזרה ל„עסקים כרגיל". עד כי ייתכן שהנושא יהיה נקודת חיכוך בין ההסתדרות לממשלה. ההסכם על משטר „מפרק זמני" הושג בתום השבתה ושביתה או שביתה והשבתה של חצי שנה, כשעל הפרק הצעות סגירה, מכירת החברה, פירוקה והקמת חברה חדשה. תוך חצי שנה פעל הקשר האווירי בין ישראל לבין חו"ל כסידרו ללא „אל־על". זאת, בניגוד לדעה שרווחה בקרב חלק מהעובדים, כי ללא „אל־על" אין קיום למדינה.

ההסכם — אומר דן שורצברד — סיים משנה. אך בין אלה גם איסור שביתות, עיצומים ושיבוש סדרי העבודה. העובר על איסור זה צפוי לפיטורין, שכן המפרק פועל מכוח סמכות שקיבל מבית־המשפט. בהקמת נציגות משותפת, אחידה, היה כדי להוריד מסדר היום את התחרות שבין הוועדים השונים — מי ישיג יותר.

ההסכם שנכפה על העובדים בא בתגובה על הפרות הסכמים, גרימת סבל לנוסעים, עירעור סדרי ניהול ויחסי עבודה. הציבור לא קנה את הטענות ולא תמך בעובדי „אל־על". לכולם היה ברור, שהשביתות מבריחות נוסעים, ומגדילות את הנטל המוטל על כל אזרחי המדינה כמשלמי מיסים. הפוליטיקאים בזעיר־אנפין של „אל־על" הם שהקדיחו את התבשיל. הפעם הלכו העומדים בראש הוועד עם דוד לוי נגד קורפו, פעם עם אריה דור נגד משל, עוד פעם עם מנכ"ל החברה נגד יו"ר הדירקטוריון, ועוד פעם עם ההסתדרות נגד המעביד ושוב חוזר חלילה עם השר נגד ההסתדרות. בסך־הכל, גרמו לכך שנזנחו על־ידי כולם. אך מה שיצא בסופו של דבר הוא קיום משטר של הסגר, משטר שהצליח במשימה של „אילוף הסוררת", וממשיך להחזיק במקל כל הזמן, שמא יתעורר השד מריבצו.

במצב רגיל קשה היה לאיש כמו רפאל הר־לב לכהן זמן כה ממושך בתפקיד מנכ"ל החברה שהיא גם חברה ציבורית. הוא יעיל מאוד, כך מספרים, אך הוא קשה לעובדים וגם לא כל־כך נחמד לאחרים, כולל נציגי התקשורת. בתנאי משטר של „מפרק זמני" הוא מתפקד ומוביל את החברה להישגים כלכליים לא מבוטלים.

בימים אלה — אומר חיים רייטן — עומד להסתיים מו"מ על הסכם שכר עם עובדי הקרקע. הדיון על ההסכם עם צוותי האוויר יימשך. העובדים יקבלו תוספת צנועה, אך לא מעבר למקובל במגזר הציבורי במדינה. ללא העטיפה של „משטר מפרק זמני" היה המו"מ ב„אל־על" מלווה פירסום רב והדבר היה נותן דחיפה לדרישות העולות בהרבה על הממוצע במגזר הציבורי.

ההסתדרות תצטרך בקרוב לתת את הדעת על המצב הלא־נורמלי השורר ביחסי העבודה ב„אל־על". ייתכן שהנושא יועלה באחת העיסקות שבין הממשלה, האוצר וההסתדרות. הסרת משטר „מפרק זמני" הוא עניין של זמן. כשמועצת המנהלים תחזור ותתפוס את מקומו של המפרק, יתחילו שוב „משחקי פוליטיקה". יש רק לקוות שזה לא ישפיע על תיפקודה של החברה כשם שהדבר אינו ניכר במקרים רבים אחרים של ניהול מפעלים ציבוריים ממשלתיים על־ידי אנשי מינהל ולא קומיסרים.

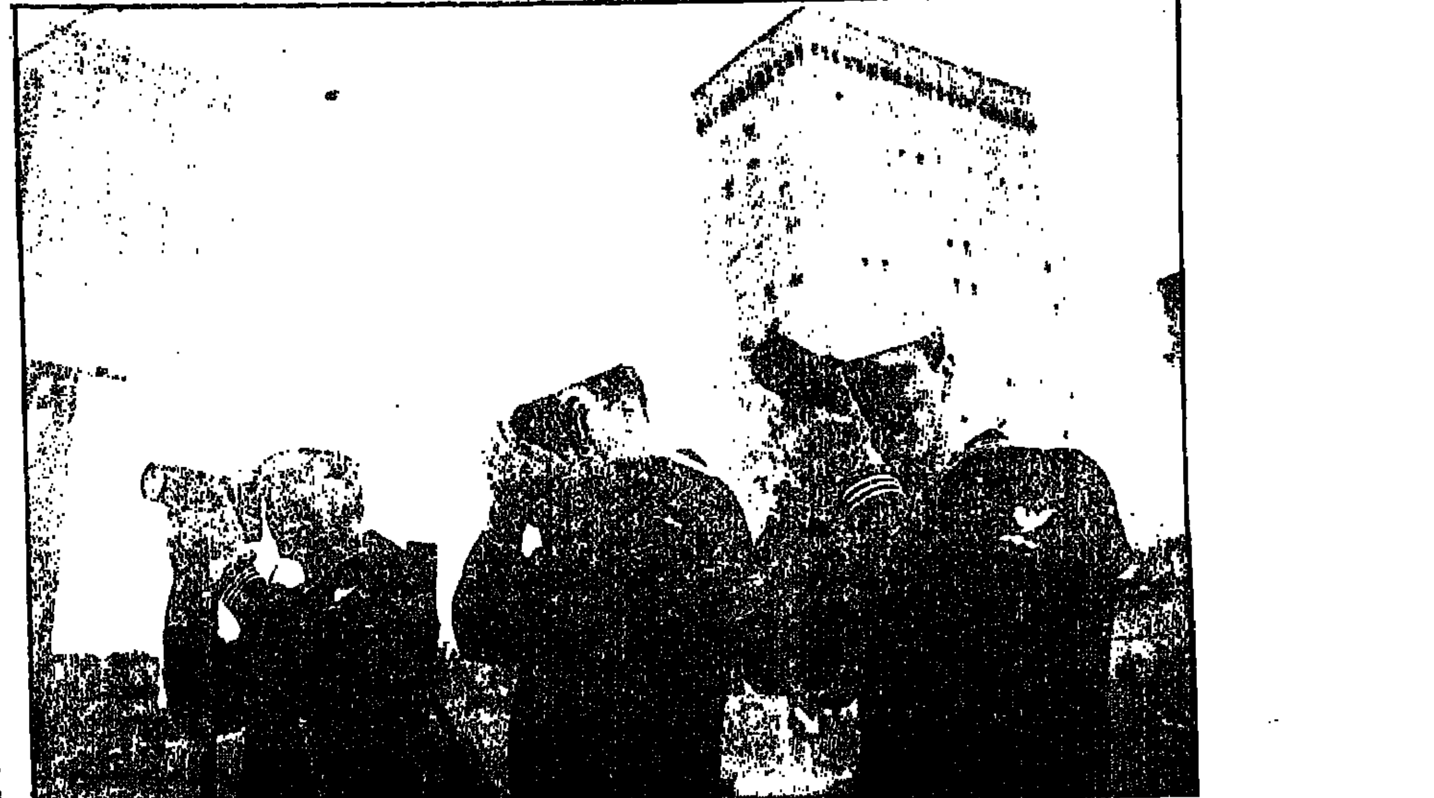

חיילי הצי השישי בחיפה. איש לא מחה. (צילום: פרל מלינג)

מקגייוור בחיפה

מאת ישראל שמיר

נורא נהנינו מהשידור של אתמול. הפעלנו את המקלט ולא ראינו את מקגייוור. לא ראינו גם „שושלת" ו„דאלאס". במקום כל אלה צפינו בטבלה יפה וצבעונית עם השעון הדיגיטאלי. תענוג לעיניים.

כבר מזמן פתוח „החלון אל העולם" של ישראל רק לעבר האח הגדול, ארצות־הברית. הטלוויזיה מחברת אותנו לאמריקה יותר מאשר כל הסיוע הצבאי והאזרחי. כאשר הישראלים, הכלואים בדירות שיכון, מנסים להמלט מן הדלות ושממון הקיום, הם לוחצים על הכפתור — ולפניהם חתיכות נוסח טקסס, עשויות פלאסטיק משובח, עם שערות בלונדיניות מבית מרקחת.

הטלוויזיה האמריקנית של היום היא אנטי־אמנות, היא אנטי־חיים, היא תוצר מפגר, שמיועד למפגרים למען פיגור כללי וסופי.

גם לפיגור הזה יש שתי רמות. אחת היא זו של „שושלת" ו„ספינת האהבה". הסיטואציות החוזרות, שטיפת־מוח, החזרת האידיאל של אושר ועושר. אותן הבלונדיניות המעושות, הטובים והרעים — בכל תולדות האנושות לא הגיעה תעשיית התרבות לשפל כזה, והיא ידעה תקופות שפל.

אך יש גם רמה נוספת ועליה עלינו לא מזמן. אני מתכוון למק גייוור. מקגייוור הוא תוצר של אמריקה רייגניסטית. הוא רוצח אנשים לא למען מטרה נעלה או הגנה עצמית — כמו ג'יימס בונד — אלא כדי להציל גן עצבים של הפנטאגון. אויביו אינם בני־אדם — הם חיות דו־רגליות. האוייב הגדול הוא הרוסים.

בברית־המועצות הפסיקו לעשות סרטים כאלה בשנת 1953. לפני כן, בימי סטאלין, עשו סרטים דומים, בהם תוארה „הברית" בין האמריקאים לנאצים כאוייב כלל־אנושי. כל הפטנטים ההם נעשו כשרים באמריקה של רייגן: בסידרה חדשה, „אמריקה", כובש כוח של גרמנים־נאצים, רוסים וחיילי האו"ם מהעולם השלישי את אמריקה. רק המערב התיכון, הלבן והנוצרי־האדוק, עומד בפרץ.

הייתי באמריקה בזמן הבחירות, כאשר רייגן זכה בקדנציה שנייה, ועלי להודות שלא האמנתי לידידים בשמאל האמריקני שראו בזה את עליית הפשיזם. עכשיו, אחרי „מקגייוור" ו„אמריקה", אני מהרהר בכך שוב.

יש בזה אירוניה: כאשר ברוסיה שלט סטאלין, היו בארה"ב שליטים נאורים כמו רוזוולט. עכשיו, כאשר בריה"מ זכתה במנהיג נאור, עלתה אמריקה על דרך של שוביניזם ומיליטאריזם. התוצאה: אמריקה מצפצפת על הצעה של גורבצ'וב לפרק את הנשק הגרעיני. היא אף לא הסכימה לאסור ניסויים גרעיניים.

בער הרשע

בימים אלה מוקרן בארץ סרט רוסי חדש, „הדחליל" של רולן ביקוב. שהוא כולו ספקות, חיפוש אמת, אמונה באדם והכרה ברוע־ליבו. בסרט מככבת ילדה, קריסטינה ארבכייטה, ביתה של אלה פוגצ'ובה, זמרת הרוק המפורסמת. אם יוצרי „הדחליל" הם „קיסרות הרשע" ויוצרי „מקגייוור" שייכים למלכות השמיים, אני בער הרשע.

אולם הטלוויזיה הישראלית (ז"ל?) לא הקרינה את „דחליל". היא לא הקרינה את הסרטים המצויינים שנעשים בזמננו בסין ובהודו. היא כן הקרינה הרבה מאוד מקגייוורים בתוספת איזה טריפו לרפואה.

והאמריקנים יודעים איך לעשות זאת, לשטוף את המוח. הם מרבים להזמין את העורכים, העיתונאים והפוליטיקאים לביקורים בארה"ב, הם מספקים סחורה קלילה ונקלטת של פיגור סוג א', הרבה „דאלאס" ו„שושלת". אחר כך מגיע שלב ב' — של מקגייוורים, המגינים על גיבורי „שושלת" בפני חיות דו־רגליות. (המשך בעמוד 12)

כשרים לניהול כשירים להדין

מאת נפתלי בן־משה

אוצר התיישבות היהודים, או כל שם שתקראו לגוף מאובן זה, הירבה לצרף את נציגי העובדים לדירקטוריון החדש של בל"ל בטענה, שאסור שבדירקטוריון של הבנק יבואו לידי ביטוי שיקולים זרים (והמילים מצוטטות מן הזכרון, אך התוכן מדויק). כלומר, עובדי הבנק חשודים מראש. ללא צורך לבדוק את נאמנותם במציאות, ששיקוליהם ומניעיהם נוגדים את האינטרס של הבנק.

ככל שטענת ניגוד האינטרסים לגבי תביעת העובדים לשיתופם במועצות המנהלים ובהנהלות נראית מופרכת, ובמיוחד כשמדובר בחברה ציבורית, הרי היא טענה ידועה וכמעט מקובלת בציבור. במשק הפרטי קיים בהחלט ניגוד אינטרסים, גלוי או סמוי, מודע או בלתי מודע, בין הבעלים לבין העובדים, על חלוקת העוגה ביניהם. דווקא משום כך יש לראות את התביעה לשיתופם של העובדים במועצות המנהלים ובהנהלות במשק הפרטי כחלק ממאבק כולל על שינויים סטרוקטורליים במשק ובחברה, וכן העלאת המאבק המקצועי של העובדים על מעמדם במקום העבודה, על שיפור שכרם וזכויותיהם ועל הגדלת חלקם ברווחי המפעל לשלב יותר גבוה — שלב של שיתוף בקבלת החלטות ובקביעת דרכי הניהול והמדיניות של המפעל או הקונצרן.

סביר להניח, שאילו עמדו … מועצת העובדים … הם לא היו מניחים לבעלי … קופת המפעל, לדרדרו … ולהביאו לפשיטת־רגל. …

זווג מוצלח

בהנחה שהכול פועלים … ושחיתות אינן משבשות … ההתנהגות ואת דרכי … — איזה ניגוד אינטרסים … ההנהלה לבין עובדי בנק … אינם הולכים, או אסור … הפרטיים של מנהליהם … דעות בין הגורמים השונים … שונה של הדברים מנקודות … מאימתי חילוקי דעות … שונות ותפיסות שונות … ולפגוע?

הטוענים נגד העובדים … לייצג בדירקטוריון הבנק … (אפשר לחשוב שכל הדירקטורים … ושישנם נקיים מכל רבב … ואינטרסנטי), מתכוונים לומר … של נציגי העובדים לא יהיו … הנוגע לאינטרס של הבנק … להטבות־שכר ולאינטרסים של … על חשבון האינטרס של הבנק … (המשך ב…)

גנבים ביום

50 ש"ח לגילוי שב"ח

או: איך גונבים חשמל וכיצד בכל זאת גובים תשלום

מאת בצלאל עמיקם

הגנבים אינם מהבדרנים. משלוח ידיהם שלהם הוא מגוון ואין סוג סחורה שאין לו גנב שיחמוד אותה. הכל בהתאם לסיווג המקצועי, המיומנות ורמת התיחכום. לאחרונה נוסף ענף חדיש לקשת הרחבה של הדברים הנגנבים. שמו בישראל — שב"ח. אנשי חברת החשמל הם שהכתירו את הענף בשם המסתורי שפירושו: שימוש בלתי חוקי בחשמל.

איך גונבים חשמל? למי מוכרים את הסחורה? איך מתחמקים מזרועות החוק? את הסיפור הבא דליבו מעלון עובדי חברת החשמל. המדובר בפעולות החשאיות והערכות בחשכת הלילה.

באחד הלילות יצאו, במבצע סודי, שמונה צוותים מעורבים של אנשי חברת החשמל ואנשי משטרה בלבוש אזרחי לפשיטה על כמה בתי־עסק (בעיקר מאפיות פיתות ומעדניה) ביפו, אשדוד ופתח־תקוה.

מידע מודיעיני

על המבצע שאורגן, על־ידי מחוז דן בניצוחו של היינץ ציפר, מנהל מחלקת הצרכנים הטכנית, הוחלט, לאחר שהתקבל מידע מודיעיני כי במקומות אלו מתבצע שב"ח או בלשון פשוטה — גניבת חשמל. על פי המידע נמסר, שאצל אותם צרכנים (כולם בני משפחה אחת) נעשה השב"ח בצורה מתוחכמת על־ידי מי שמכונה קבלן שב"ח. מכיוון שהיה סיכוי להיתקל ב„מקרים מתוחכמים", כלל הצוות גם שני אנשי חל"ב (חיבורים לבתים) ואיש מחלקת מונים ארצית. את המבצע ליוו גם אריה ונגרקו, המרכז הארצי לנושא שב"ח. כל צוות היה מצוייד במצלמה להנצחת הראיות במקרה של גילוי שב"ח.

החשדות התגלו כמבוססים. הבדיקה גילתה חמישה מקרי שב"ח, מתוכם שלושה מתוחכמים במיוחד, מסוג שב"ח שלא דרך המונה, ועוד שני מקרים, שכללו פגיעה במונה ושיבוש פעולתו.

סופו של הסיפור: זרם החשמל אצל העבריינים נותק והם נאלצו לשלם את מלוא החוב עבור גניבת החשמל. בנוסף לכך פתחה המשטרה תיקים פליליים נגדם. קבלן השב"ח, תושב עזה, נעצר גם הוא.

לא שופטים ולא שוטרים

פשיטה מתוכננת מהווה חלק מהצעדים שננקטו, במיוחד בתקופה האחרונה, כדי להגביר את הפעילות למניעת שב"ח.

„אנחנו לא על תקן של שופט, שוטר או מחנך, אלא משתדלים לפעול במישור אזרחי וענייני", מדגיש אריה ונגרקו, המרכז הארצי לנושא השב"ח. „לחברה שתי מטרות בפעילות נגד השב"ח — האחת לקבל מהצרכן את המגיע לה בגין הנזק שנגרם לה. ושנית — לבער את נגע השב"ח. כאשר החברה אינה מקבלת את עלות ייצור החשמל, היא נפגעת ולכן מתפקידה לדאוג שתקבל את הפיצוי על כך ושהדבר לא ישנה".

בדרך־כלל, מסביר ונגרקו, משתדלת החברה להימנע מפנייה למשטרה ומעדיפה להגיע עם הצרכן לתשלום המלא המגיע לה. ההסתייעות במשטרה באה כצעד אחרון כשאין מנוס מכך.

להכשיר אנשי מקצוע

הטיפול בגילוי השב"ח מתחלק לשני מישורים. גילויים פשוטים, שקל לגלותם על־ידי סימנים חיצוניים. זאת עושים בדרך־כלל קוראי המונים תוך כדי עבודתם. ומקרים מתוחכמים יותר: שב"ח שאינו נראה כלפי חוץ ואותו מתקשה קורא המונים לגלות. לשם כך באה המגמה להכשרת אנשי מקצוע יעודיים, שמומחיותם באיתור מקרי השב"ח, שיצאו לסריקות יזומות.

הטיפול בשב"ח הפשוט יותר קיבל תנופה רצינית, מאז הוחלט בחברה על מתן תמריץ של 50 ש"ח לכל עובד (מקוראי המונים הגובים ואנשי השדה), שיגלה מקרה שב"ח וזה יאומת. התמריץ תרם להגדלה ניכרת של מספר הגילויים של מקרי השב"ח וישנם עובדים הזוקפים לזכותם עשרות מקרים מדי חודש.

הגילויים כדאים לחברה גם מבחינה כלכלית. לדוגמא: בחודש אוקטובר התגלו 131 מקרים מאומתים של שב"ח והתמריץ שניתן על הגילויים הגיע ל־6550 ש"ח. הסכום שנגבה עבור החשמל הגיע ל־80,000 ש"ח, כלומר התמריץ מהווה במקרה זה כ־8 אחוזים מהכסף שנכנס לקופת החברה.

אוויר למנוע

מאת זהבה מוזס

קיבוצניקים נוטים לתת אמון בזולת. בתכונה זו … בלאס. שעדי התביעה במשפטו העידו „כי לא … תיהם השחורים ביותר כי בלאס יעשה כך", אלא גם … המביאים הספקת דלק שוטפת לקיבוצים. משרד … „מוטיב", חשף לאחרונה נהג מכלית … לקוחותיו בכמויות ענק.

מנהל „מוטיב", מוטי פרידמן, מספר כי נהגי מכליות רבים … לקיבוצים באזור ירושלים והשפלה, נוהגים לגנוב כמויות ענק … אחוזים מקיבולת המכלית. ממוצע הגניבה הוא כ־2,000 ליטר …

את הדלק הגנוב נוהגים הנהגים למכור … להם במזומן בין 50 ל־75 אחוזים ממחירו … של הדלק.

בסוף השבוע שעבר עצרה משטרת בית־שמש נהג מכלית … ירושלים, שנחשף על־ידי אנשיו של מוטי פרידמן. … „שלב", נחשד זה זמן רב בגניבה … [illegible] … לשני קיבוצים באזור ירושלים … משם המשיך למושב … ליטר לסוחר הדלק של המושב.

הנהג, שצולם לאורך כל הדרך, הופתע כשנעצר על־ידי … לשאלה כיצד נותרו ברשותו אותם 1,100 ליטר … להשיב, מאחר שתעודות המשלוח שהיו בידיו … את כל תכולת המשאית בקיבוצים …

למקום הוזעקה משטרת בית־שמש, שעצרה את הנהג … פרידמן לתחקר את הנהג, שסיפר לו על דרכי … כי מכר לאותו מושב דלק שהוא אמור לספק לקיבוץ …

בדיקת המכלית העלתה כי הנהג … במקום דלק … [illegible] … העודף שילשל הנהג לכיסו.

החוקר הפרטי, שהתפרסם באחרונה כשחשף … בתחנות הדלק, מתריע שעיקר הגניבות נעשות בקיבוצים … ייערכו לקראת בדיקה מדוקדקת של כמויות הדלק … ימצאו כאלה שינצלו את תמימותם ואמונתם …

רוחות משבר וריח בחירות

מאת דורית גפן

קשה לומר, שההתנצחות הקולנית בין שתי השותפות הקואליציוניות הראשיות, והדופי שמטילים שמיר ופרס זה בזה — לגבי עמדות שהם משמיעים — מהווים רקע אידיאלי לנסיעתו של ראש הממשלה לוושינגטון. אך ספק אם שמיר יוכל לטעון לתקדים בלתי קוליגיאלי בעניין זה, שהרי חבריו בליכוד תקפו לא פעם ולא פעמיים עמדות שהשמיע פרס, הן בהיותו ראש הממשלה והן במסגרת תפקידו כשר החוץ — בעת ביקוריו בחו"ל.

נושא הוועידה הבינלאומית, שהוגדר רק לפני ימים לא רבים כ„ביצה שלא נולדה", עשוי אולי להבקיע מתחת כרעיה של התרנגולת האמריקנית, לא רק כביצה, אלא אפילו כאפרוח, שיונח בקרוב על שולחנה של ממשלת האחדות, ויהפוך אולי לוויכוח ציבורי רחב יותר מאשר זה המתנהל כרגע. אך רק הקשר אקטואלי ומעשי יוכל להפוך את נושא הוועידה הבינלאומית ואת הוויכוח על מדיניות השלום של ישראל לסוגיה הטומנת בחובה מוקש רציני לפיצוצה של ממשלת האחדות.

במפלגת העבודה יש הרואים דווקא בתקופה הזאת — כאשר הליכוד מסוכסך בתוך עצמו על רקע אישי־פרסונאלי, ואילו מפלגת העבודה מפגינה שורות מלוכדות — תקופה נוחה למערכת בחירות, שתניב אולי תוצאות טובות יותר מאלה של 84'. וזכרונם של אלה רחוק כנראה את העובדות, כי גם ב־84' התחיל הליכוד את מערכת הבחירות מנקודות שפל עמוקה ביותר, והצליח להתאושש בצורה מפתיעה. גורם נוסף שטרם לובן דיו הוא עמדת המפלגות הדתיות. אשר אינן ששות היום ללכת לבחירות.

אלה המתייחסים בהסתייגות ובערבון מוגבל מאד לקריאות „משבר משבר" או „בחירות, בחירות" שנשמעות לאחרונה צריכים להביא בחשבון, כי המחסום שהיה במחצית הראשונה של ממשלת האחדות — למרות משבריה הרבים — מחוייבותו הכמעט אובססיבית של שמעון פרס למלא את הסכם הרוטאציה, ובלבד שלא תהיה למישהו עילה כלשהי לנגוח באמינותו, שוב אינו קיים במחצית השנייה של הממשלה הזאת.

גם אם קשה לקבוע עתה, שההתרחשויות האחרונות מובילות בבירור לפירוקה של הממשלה, ניתן להניח במעט בוודאות, שהמערכת הפוליטית־ממשלתית צפוייה בעתיד הקרוב לשורה של זעזועים ומהלומות, אשר עשויים לדרדר אותה — אם בקצב מהיר ואם בקצב איטי — למשבר מתמשך שיגרום בסופו של דבר להתפרקותה. מכל מקום, התחזית הנראית כרגע לעין אינה של שימוש מוגבר בבולמי זעזועים, כי אם יותר של הזרמת דלק להבערת הבעירה הנגנחית בתוך הממשלה.

… הפוליטי הישראלי שואל … רבים, אם זה מעולם הספורט … מתחום השרברבות, שלא לדבר על … רחוב ושוק, העוברים לעתים … תהליך של וולגאריזציה בפיהם של … מן הפוליטיקאים שלנו. הנה למשל … התקציב האחרון שמענו לא אחת מפי … המערך, כי הכדור נמצא בידיו של … בידיו של שמיר, אשר כראש … על־ידי המערך להנהיג אותה. … ואת לא נשאר חייב. הוא אמנם … לכדור שיגלגלו לעברו. אך … „פתח" לפתחו של המערך, וטען כי … זה המפתח למשבר ממשלתי … הבחירות.

… האחרונות מצר לצד אף היא … ביחסי שתי המפלגות הגדולות. אשר … האחרונים עושות מסלול מרתק של … הדדיות תוך כדי הגנבת כמה וכמה … והמצאות הדדיות. לא היו אלה … שעלו בימים האחרונים, אלא … מהכיכרות הסואנות של … ויסיחו לנו כי גם הסיבוב הבא … של אחרי־הצהריים" למערך, … לשמעון פרס, אשר ימשיך להיות … לחיצים המושחזים של … הליכוד.

… מעבר לאותם תרגילי התחממות … הצדדים זה על גבו של זה … השאלה המהותית לגבי המשך … בין הליכוד והמערך בממשלת … איש לא יטען כי אותה מערכת … והאשמות ששמענו בשבועות … היא בדיוק המירשם ליחסים … להמשך פעולה משותפת … אמנם ויכוחים וחילוקי־דעות … בממשלה כזאת, אך בפרשת … בפריסת החובות לתק"ם לא … דעות. אלא ניצול בוטה על־ידי … של מה שנראה להם כהזדמנות … כמי שדואג לאינטרסים של … כמו גם הזדמנות חגיגית … עבור ההתנחלויות. סגנון … מאשר תוכנו, מעורר את הרושם … המפלגות גם יחד מריחים … בחירות מתקרבות, או אם רוצים, … של ממשלת האחדות. … התקציב הגיעה בסופו של … לפחות חלקי, צצה ועלתה סוגיה … אף היא טומנת בחובה כמה … כמובן לנושא הוועידה … לאחר שראש הממשלה הכריז … על ראשי המדינות בעולם לדעת … שר החוץ פרס על הוועידה הבינלאומית הם דעתו הפרטית, שאינה מחייבת את הממשלה, הודיעו שרי המערך — ערב יציאתו של שמיר לוושינגטון — ופחות מעשרים־וארבע שעות לאחר ששר החוץ האמריקני שולץ הודיע כי הוא מתכוון לדון עם שמיר גם בנושא הוועידה — כי ראש הממשלה אינו מייצג בעמדתו את הממשלה ואת הרוב בכנסת, אשר אישר לפני יותר משנה (אוקטובר 85') את הודעת ראש הממשלה דאז שמעון פרס על הליווי הבינלאומי.

אם להשתמש בדימויים המקובלים, הרי יותר מש„המפתח" בעניין הוועידה הבינלאומית נמצא בידיהם של שמיר או של פרס ומפלגותיהם, הוא מצוי ברבת־עמון ובוושינגטון. כל עוד מתמהמהים ומתלבטים בשתי בירות אלו־נשמע הוויכוח בין שמיר לפרס כתיאורטי וכקנטרני. אך לא מעשי. יחד עם זאת מתחזק הרושם, כי במערך ובמיוחד אצל שמעון פרס יש היום הרהור שני לגבי המשך השותפות הנוכחית בממשלת האחדות. וספק אם פרס ירצה היום לעשות מאמצים גדולים מאד כדי לאחות את הקרעים שנתהוו בימים האחרונים. מה גם, ששר החוץ יודע כבר, כי שום מאמץ מצדו לא יחסוך ממנו את האגרסיביות התעמולתית של הליכוד נגדו בעת מערכת הבחירות. ההצטרפות של שמיר לפוגעים במעמדו של פרס — מעל במת הכנסת — הביאה כאמור לתגובה חריפה של שרי המערך, לאחר התייעצותם אתמול בבוקר, האומרת במלים שאינן יכולות להטעות, כי „ראש הממשלה יצחק שמיר עשה שלשום צעד נוסף במגמה לפרק את ממשלת האחדות הלאומית תוך פגיעה במדיניותה ואחדותה". עוד מאשימים שרי המערך את שמיר כי „בניגוד לנוהל הקיים בממשלת האחדות הלאומית מאז הקמתה, הוא השמיע את דבריו בכנסת ללא תיאום מוקדם עם ממלא מקום ראש הממשלה".

לפנינו מיקבץ של סימנים המעידים כי שמעון פרס לא רק שאינו מתכוון לכופף את ראשו נוכח היריקות שיורקים לעברו ראשי הליכוד, אלא שהוא מתכוון להחריף ולהעמיק את הוויכוח — אולי אפילו עד כדי משבר אמיתי, שיוביל לפירוק הממשלה. כאמור, הסגנון יכול לעתים להיות אינדיקציה למגמה ולכיוון, ומי שיבדוק היטב את ההתנסחויות של פרס מאז החל המשבר בעניין התקציב, יבחין כי אלה אינן מתונות במיוחד. הן אולי יותר מעודנות מהסגנון הבוטה והתגרני של הליכוד. אך הן בהחלט אינן צמחוניות. עובדה, כי עוררו מיד פרובוקציה אצל אנשי הליכוד וגירו אותם לתגובה נגדית חריפה.

סג'רה כמשל

בין המושבים שהגיעו לסף פשיטת־רגל וסכנה של כינוס נכסים ופירוק, הוזכר גם שמה של סג'רה־אילניה, אשר בין היתר זכתה לפירסום בזכות העובדה, שדוד בן־גוריון עבד בה בראשית דרכו בארץ־ישראל.

הפגנת ההזדהות של שמעון פרס עם המושבה ותושביה כבר זכתה להערות של ציניקאנים, שטענו כי פרס בא לסג'רה רק בזכות אותם דפים ספורים שרשם בהיסטוריה שלה מורו ורבו דוד בן־גוריון. ההגינות מחייבת לומר, כי מצבם של המושבים מטריד את פרס כבר זמן רב.

מה שתפס את תשומת־לבי באותו ביקור של פרס היה משפט אחד שאמר: „איני יודע לאיזו מפלגה שייכת סג'רה, ואיך הצביעו התושבים שלה בבחירות (ואין זה ציטוט מדוייק — ד.ג.). ובכן, דברים אלה דווקא עוררו את סקרנותי. אין זה סוד כי במושבים, בחלקם הגדול, הצביעו במערכות הבחירות האחרונות רבים לליכוד, להוציא אולי את מערכת הבחירות ב־84', שבה היתה התאוששות ניכרת למערך לעומת ירידה לליכוד.

ביקשנו איפוא לבדוק איך הצביעו אנשי סג'רה בשתי מערכות הבחירות האחרונות ומצאנו, כי ב־81' הצביעו שם למח"ל 47% ראמת — רק 35%. בבחירות 84' היה מהפך: הליכוד (מח"ל) ירד ל־36.3%, ואילו המערך (אמת) קיבל הפעם 43.9%. אם לעשות פוליטיזציה גם ממצבם הכלכלי החמור של המושבים, הרי לפחות על פי הנתונים האלה, גם למערך וגם לליכוד יש לא רק מחוייבות, אלא גם אינטרס לסייע להם ולא לתת להם ליפול.

הצגה הליברלית אי־אפשר להפסיק

… הצגה טובה יותר — אמר בשבוע … חברי מועצת המפלגה הליברלית … חסרי הסבלנות. במהלך … המלולית שנמשכה ללא תכלית … של כפר המכביה. רק סיבה … אולי את התיצמרות של כמה … והשתתפותם בעוד … במלחמת שריד־… מודעי, והחיסר. הבדיחה … דיבר יצחק מודעי. … קודם לכינוס הישיבה. … של המפלגה בבית־… על המחנה הדירב … שתשתק אותו ותנחיל לו … הרחיקו אנשי שריר עד … בירושלים, ושם הצליחו … על המועצה לדון בחמישה … שעמדו על סדר יומה. … כי לא היה זה מקרה … היו אלה שהוצעו … אלא שהשמחה במעונם … לא נמשכה זמן רב. עורכי־… רצו אף הם לירושלים. … של אותו בית־משפט ואותו … את חמשת הסעיפים שנותרו … הפעם היו אלה הסעיפים … שריר. פת ונסים.

… יכול היה אולי לספק את … הבאה ביניהם. אך הוא … שבו למועצה לא היה … עוד יותר — היא … גם בעקיפין בכל עניין … במקרים כאלה המסקנה היא … אבל לכך לא היה מוכן … הוא העריך כי שריר … נצחון, שהרי לטענתו הם … המועצה. זה אמנם די … היה זה מודעי, ששיתק את … בעתירה החפוזה שלו — … לנטל את כל סעיפי סדר היום.

… וההתכתשויות של היריבים … משפעת בתיחכום רב. … שבגם נתפרים המהלכים … כנגד אלה בולטים לעין. … כי במצב המשפטי שנוצר … לבזיון בית־המשפט. … שרי משפטים ושניים … ואילו בגולם הזה …

וכל אחד ניסה לתת פרשנות משלו — מה הוא בגדר בזיון בית המשפט, ומה לא. ההצעה שהעלה מודעי היתה ברורה וחדה. הוא ביקש סמכות בלעדית לגבש הצעה ולכנס ישיבה נוספת של המועצה. לטענתו לא היה בכך משום בזיון בית־המשפט. אך לא כך חשבו שר המשפטים שריר ושר המשפטים לשעבר נסים, ועוד חברי מועצה אחרים.

את התרגיל שלהם נגד מודעי הכינו הפעם אנשי שריר־נסים היטב. היה זה פסח גרופר שהציע לפתע הצעה נגדית, שבראש הצוות שיכין את ישיבת המועצה הבאה יהיה השר נסים. העובדה, כי גם הצעה זו עומדת בסתירה לצו בית־המשפט לא הפריעה לגרופר. הרעיון שהסתתר מאחוריה היה לאפשר לשר נסים להופיע לקראת סיום הישיבה, ולדחות על הסף את הצעות מודעי וגרופר גם יחד. בטענה כי שתיהן מהוות בזיון בית־המשפט. וכך הוא אכן עשה.

למעלה משש שעות העסיקו ראשי הליברלים את מאות חברי המועצה בטחינת מים ובהתזות בוץ — בעוד מופע סטריפטיז וולגארי, שבו נחשפו אבריה המדולדלים והרפוסים של המפלגה, אשר כל מה שנותר לה עדיין הוא יצרי השנאה ותאוות הכוח המרומה. אם יקחו את אלה ממנה — יטלו את נשמת אפה האחרונה. כמו בשעשועי ההמון ברומי — בהם הושלכו האנשים אל גוב האריות, כששניות אחדות של אשליה מפרידות ביניהם לבין שיניו הטורפות של האריה, כך גם ראשי הליברלים עושים את פירפורי הכוח האחרונים שלהם — בטרם ייגרסו עד דק במטחנת תנועת החרות — עד כי לא יוודע שבאו לקרבה. צחוק הגורל הוא, שההצלה כביכול מההתכתשות ההדדית וממאבקי הכוח חסרי השער והתכלית, של הגלדיאטורים הליברלים, אינה אלא הבטן הגדולה של „חרות", שבתוכה הם משתוקקים להיבלע.

מי שמכיר את הנפשות הפועלות במפלגה הליברלית יודע, כי המסך טרם הורד על ההצגה הזאת, והיא תימשך בגירסה כזאת או אחרת, שכן את ההצגה הזאת של הליברלים אי־אפשר להפסיק.

הריון מחתרתי

לעיתים מכוונים אצבע מאשימה לאו דווקא לכתובת הנכונה. כך היה במקרה של הנערה יעל שריקי ז"ל, שמתה בשל ניתוח שלא הצליח, ואשר בעקבות אירוע טראגי זה נאשם הרופא ברשלנות מקצועית. כידוע, גם בבתי־חולים יוקרתיים ביותר קורים מחדלים רפואיים, בלתי־צפויים ובעקבות זה מתים חולים, כתוצאה מסיבוכים. על אחת כמה וכמה כשמדובר בניתוח כמו הפלה, המתבצע במחתרת, כשהשירותים לחולה אינם נמצאים מתחת לעין פקוחה, כמו בבתי־חולים רשמיים.

לאור המקרה הטראגי הזה נשאלת השאלה: מדוע נשים הנקלעות למצוקה, כהריון לא רצוי, צריכות להיזדקק לרופאים במחתרת? לשם מה כל הוועדות, החקירות, האישורים אם לא כדי שהיא תוכל לבצע את ההפלה ולפתור את הבעיה? פשוט להיכנס לבית־חולים רשמי, שיש בו את כל הציוד המודרני, ששוררים בו ניקיון ורופאים מומחים לניתוחים אלה ולבקש לשמור על סודיות.

מהמקרה המצער הזה אפשר ללמוד שעדיין אין במדינה פתיחות־לב בין הורים לילדיהם, על מנת שההורים יעזרו להם בשעת מצוקתם. בנות, הנמצאות במצוקה שכזו, פונות לזרים לשם יעוץ שהן מפחדות מן הדבר יתגלה להורים ולסביבה.

כפתרון יסודי למניעת טראגדיות מסוג זה יש לבטל את חוק ההפלות, שנתקבל בלחץ הדתיים: הרי ממילא אינו מתבצע הלכה למעשה, כי מרבית ההפלות מבוצעות בסתר. בתי־ספר וההורים צריכים לתת הסברה ולייעץ לבנות, כדי שלא תחשבנה כחוטאות ומנודות בעיני עצמן ובעיני החברה. צריך להבין שאנו חיים בדור, בו החיים המיניים מתחילים בגיל צעיר יותר, משהיה בימים עברו.

חיים חצורי,
איילת השחר.

לא שומעים לא רואים

האם טחו עיניהם מראות ואוזניהם אטומות משמוע את הקולות הבוקעים מהרחוב, מהעם, שנתן בהם את אמונו. העם הסולד מאדישותם. מהתעלמותם המוחלטת מהביקורת הציבורית. מהתוספות של 40% אחוז ובינואר עוד 20% אחוז למשכורת השמנה, נוסף להטבות הנדיבות ובנוסף לעסקיהם הפרטיים בין כותלי הכנסת ומחוץ לכותלי הכנסת. אזרחי ישראל הם ברמת אינטליגנציה מספקת על מנת להבין, שרק טובתם האישית לנגד עיניהם. מיותר לומר שמחובתם להוות דוגמה לכל. לפנסיונרים שהפנסיה שלהם נשחקת מדי חודש בחודשו, לאחיות ששובתות בגלל שכרם הדל בעד עבודת פרך. לנשות השוטרים השובתות רעב. בגלל השכר הנמוך עד כדי גיחוך של בעליהן, לשכבות הנחשלות המתרבות וכו'.

יודע אני, שקולי קול קורא במדבר, והפיתרון הוא רק בשינוי שיטת הבחירות. בחירות אישיות, אולי שיטה זאת תשנה את יחס חברי הכנסת לשולחיהם.

מרדכי פלג,
תל־אביב.

„חטיפה בתשובה"

המאבק, שלוח הרסן, שמנהלת ישיבת החוזרים בתשובה „פאר־תורה" בבני־ברק, על נפשו של ילד קטין על־מנת להוציאו מרשות הוריו, מולידיו, למרות התנגדותם העזה, היא הוכחה חותכת לטענת עמותת „נפגעי החזרה בתשובה". שישיבות ה„חזרה" החרדיות הן כתות פראיות העוסקות בציד נפשות, כאשר כל האמצעים להשגת מטרתם הנפשעת כשרים בעיניהם, ואין הם בוחלים בחדירה לתחומי הפרט ולצינעת המשפחה, כדי להפריד, לנתק ולזרוע שינאה בין הורים לילדים ובין בעלים לנשים, וכאשר הם נועצים את ציפורניהם בטרפם אין שום מיגבלות מוסריות העומדות בדרכם — הכל כשר.

בהתאם לחוקי מדינת ישראל ילד קטין נתון בחזקת הוריו, ופעולותיה של הישיבה הנ"ל גובלות בפשע ומבחינה מוסרית הם מעשה ברברי המקומם כל אדם בן־דעת ובר תרבות. לו היה סדר הדברים הפוך ומוסדות חילוניים היו חוטפים נערים חרדיים מחיק משפחותיהם לשם חינוכם מחדש, הרי שזעקתם היתה עולה השמימה. כאן יש להזכיר לרב הישיבה הנ"ל את גירסת ההלכה „מה ששנוא עליך — אל תעשה לחברך".

מעשיה של ישיבה זו ודומיה בנושא מלכודת ה„חזרה בתשובה", שאין בה שום תשובה לשום בעיה. ויותר משיש בה יהדות יש בה חיקוי מדהים לפעולות המיסיון הנוצרי, בתקופות החשוכות ביותר בתולדות עם ישראל. ומה שגרוע יותר יש בה ספסרות בדת היהודית לשם מטרות שהן כוחניות בלבד. בנוסחה של „יהדות".

חשיפת המסווה מעל הפעילות הנפשעת של חוגים אלה תשמש תמרור אזהרה אדום לכל אזרחי המדינה, ששלום משפחתם יקר לליבם, לשמור מרחק מסכנת המיסיונריות בלבוש יהודי.

שושנה [illegible],
תל־אביב.

קולנוע

„סופרגראס" – יש פרשת סמים!

צוחקים על שוטרים וגנבים

סופרגראס: — בקולנוע „תמוז" תל־אביב

מאת יעל ישראל

משום מה נודעים הבריטים בנוק־שותם ובהומור היבש והמעולה שלהם. מצד אחד השיחות הקטנות שלהם על מזג האויר בשעת תה מנחה הם מופת של שיעמום, והפכו כבר למשל ולשנינה, ומצד שני הקומדיות והסאטירות שלהם הם מהטובים בעולם.

השילוב הזה, הבלתי אפשרי, לכאורה, בא לידי ביטוי מלא, כמעט אבסורדי, בסרט „סופרגראס" שמתנהל באיטיות מייגעת, אבל מתחת לפני השטח רווי בעקיצות הומורסטיות מעודנות — אכן צירוף מוזר. את הסרט יצרה חבורת קומיקאים צעירים בשם „חבורת קומיקס". הפועלים בלונדון מאז שנת 79. מנהיג החבורה פיטר ריצ'רדסון כתב את התסריט, ביים את הסרט, וגם משתתף בו באחד התפקידים הראשיים.

לעלילה אין חשיבות קרדינלית ב„סו־פרגראס". ביסודה זוהי קומדיה של טעויות, השואבת ממקורות הומור רבים: פארודיה, סלפסטיק, הומור מקאברי, הומור אבסורד והרבה גגים ויזואליים. לזכות הסרט ניתן לומר שההומור אינו קונבנציונאלי־שחוק, עד כי לעיתים הוא אפילו מוזר, לא מובן או לא מצחיק. אולי את הבריטים הוא מצליח להצחיק.

דניס (אדריאן אדמונדסון) הוא צעיר, בן מעמד הפועלים, שטווה חלומות כדי לקנות את לב נערתו האדישה. פעם אחת הוא מגדיל לעשות וממציא בשבילה פנטסיה בדבר רווח הצפוי לו מעיסקת סמים, שתתבצע בקרוב. שוטר שיושב בסמוך לדניס ונערתו, שומע את דבריו ולוקח אותו למעצר. מפקח משטרה שלבוש כמו דרקולה (אומנם זו רק תחפושת, אך הדבר נתן לחבורת הקומיקאים הזדמנות לשעשוע פארודי קטן) מצמיד לו שוטר יורמי (ריצ'רדסון) ושוטרת חרמנית (ג'ניפר סונדרס) שייסעו איתו למקום המיפגש.

דניס מנצל את ההזדמנות ומחליט לא להחליט, אלא פשוט להסתחף למרות שרק הוא יודע, שלא דוכים ולא יעד ואין שום פרשת סמים בינלאומית. בבואם למקום המיפגש הם שוכרים חדרים במלון, ומחכים ובנתיים אפילו מתיידדים, כשמתחת לאפם מתרחשת פרשת סמים אמיתית. „סופרגראס" היא קומדיה „דלילה", והכוונה היא שיש בה מעט מאוד מההומור הנמוך בסגנון „בני היל" החביב כל־כך על הבריטים, וגם אין בה פצצות של צחוק. פה ושם עושים צחוק מסטריאוטיפים קול־נועיים שחוקים ממותחנים וסרטי בלשים: שוטר תנועה שמת להיות בלש, הבלש משולל ההומור הדבק בפרוטוקול, השוטר הטיפש, שיודע רק את שפת הכוח, או הפושעים הכ־המיים.

תיאטרון

כל מה שרצית לדעת על קונטרבאס

שמואל עצמון בהצגת־יחיד „קונטרבאס" מאת פטריק זיסקינד

מאת נתן גרויט

— אכן, חזרת לעברית — טוחת אני את שיחתי עם שמואל עצמון, שזה עתה ירד מן הבמה ב„מבון גיתה". אחרי תשו־אות ממושכות, באחת מהצגות הורצה של „קונטרבאס". מונולוג של כמעט שעה וחצי קשור מטבעו במותח פנימי עצום, ושמואליק מוחה זיעה ולוחץ את ידיהם של ידידים וזרים ובייחוד של אנשי התזמורת הפילהרמונית, שבאו לראות את „המתחרה החדש" ויצאו מלאי התפעלות מההצגה.

על ספל קפה באה ההתרגעות.

— לא חזרתי לעברית, כי לא עזבתי אותה מעולם...

— כוונתי, כמובן, להופעותיך ב„קליינע מענטשעלעך". אגב, איך זה לקפוץ משלום־עליכם ישר למונודרמה מסוג ה„קונטרבאס"?

— תתפלא, אבל יש הרבה נקודות משותפות לשלום־עליכם וליצירתו של פטריק זיסקינד. שלום־עליכם בנוי על אירוניה עצמית, על גיחוך, תוך ביקורת חברתית. כוחו במילה, באותנטיות של החומר והרגש. זיסקינד מעביר את אותם הערכים בהתלבטויותיו של גיבורו, המוסיקאי הקטן המחפש את מקומו, בתזמורת ובעולמו שלו.

— איך עלית על המחזה?

— זהו מחזה מפורסם באירופה. הוא נכתב בשנת 1980 ומאז הוא מוצג בגרמניה ובאירופה כולה בהצלחה רבה. בעונה 1984/5 נבחר למחזה המוצג ביותר ברחבי אירופה, שם זכה ל־25 ביצועים שונים, בתיאטראות היוקרתיות ביותר. לא מזמן נפגשתי עם זוג ידידים, שחזרו מגרמניה והם סיפרו לי על ה„קונטרבאס" בהתלהבות: „זה תפקיד־אתגר לשחקן כמוך ואתה צריך לעשות אותו וזהו סיפור התלבטויות של נגן התזמורת, ששואף לגדולות, אך עקב מגבלות הכלי, שבו הוא מנגן, אין לו צ'אנס, אלא לדרוך במקום"... שמעתי, רשמתי לפני את התרשמותם של אנשים אינטליגנטים, אך עבודה לא חסרה לי. במיקרה תוך כמה ימים פגשתי חבר שחזר מפולין. „שמע — אמר לי — ראיתי בקראקוב מחזה לשחקן יחיד, משהו לא נורמלי! מחזה פוליטי המראה איך אדם קטן נמחץ על־ידי המישטר וההירככיה הפוליטית שלו, והכל במסווה נגן קטן בתזמורת..."

הדיווחים השונים על אותו מחזה הדליקו את דמיוני. אם יש פרושים כל כך שונים, הרי זה סימן טוב לאפשרות אינטרפרטציה מעניינת לשחקן. הזמנתי את הטקסט — קראתי והחלטתי.

— חוששני כי ההחלטה לא היתה קלה. בייחוד היה קשה להעביר מייד עם תחילת המחזה הרצאה, מיקצועית ממש, על הכלי הקרוי קונטרבאס ולא לחשוש משעמום הקהל...". אורה, שבשבילי, היתה זאת הרצאה מרתקת ביותר!

— בלי הפתיחה הזאת אין המשך ההצגה — אומר שמואליק. היא אמנם מתחילה המצוינות כשלעצמן. [illegible] לשמירה על המתח — של [illegible]

— העבודה הפנימית [illegible] והשטח, בלי שמלה [illegible] הרהימו אותי. שמואליק [illegible] חודשי עבודה יומיומית [illegible] הבמאי יוהן טאוב, [illegible] שהספיק לביים בארץ [illegible] בהבימה ואת „מעגל הגיר [illegible]

— המשימה הקשה [illegible] להפוך את החומר [illegible]

שמואל עצמון ב„קונטרבאס" – כלי נגינה בשורה האחרונה

בהתפרצות אהבה לכלי, שבלעדיו אין קיום לתזמורת, כביכול, אך בהדרגה הופכת האהבה לשינאה תהומית, לזעקה טרגית של אדם, אשר השיג הכל בחייו: כלומר את הביטחון החומרי. יש לו דירה, יש לו מקרר מלא בכל טוב, חדר עם בידוד — שלא יפריעו לו הרעשים של הרחוב, יש לו משכורת ממשלתית טובה.

— הוא פקיד ממשלתי — אך „פקיד במאסר עולם." מה שחסר לו זה הסיפוק הרוחני. התזמורת משולה במחזה למדינה, שבה לכל כלי תפקיד ומקום משלו. הקונטר־באס הוא בשורה האחרונה, כמו אזרח קטן בשולי החברה. ההבדל הוא בכך שלאזרח הנמצא, אפילו בשפל המדרגה יש תקווה לשינוי, להתקדמות כל שהיא — ולקונטרבאסיסט בתזמורת אין שום תקווה לשינוי. זהו אחד מהמוטיבים הטראגיים של המחזה. עם זאת, מוטיב אחר אומר שבלי ה„קונטרבאס", בלי האזרח הקטן הזה, החברה לא יכולה להתקיים.

ראיתי את שמואל עצמון על הבמה לא פעם ולא פעמיים. אני זוכר לו עדיין לטובה את ימי ה„זווית" היפים ואת הצגות היחיד שלו, כמו סיפורי „באבל", „משורר על מזוודה" או „ברכט על ברכט", אך בעיני אין כל השוואה בין „קונטרבאס" להופעות האלה.

רושם שהצלחנו בזה — אחר [illegible] בעבודת פרך עם הבמאי [illegible] ולתרגל פסוק אחרי פסוק [illegible] הפנימיים של המונולוג [illegible] עם הקהל. אין זה סיפור [illegible] אחד ימצא בו את ה[illegible]

— והרי זהו הדבר [illegible]

ויחד עם זה, קבע [illegible] השחקן את היצוב [illegible] המסגרת, כשבמאים [illegible] המונולוג, בחוד [illegible] אפשריות שונות לתנועה [illegible] הקונטרבאס, העומד על [illegible] מוזזה את כל התפאורה [illegible] הורחקו כל האפקטים [illegible] על השחקן ואפשרויותיו [illegible] אומר: ההיפנטוזות [illegible] השותף של גר [illegible] לב קונן, עיצוב [illegible]

איך למד שמואליק [illegible] להוציא כמה צלילים [illegible] הענקי, בעזרתו של [illegible] הפילהרמונית — זה סוד [illegible]

הצגות ה„קונטרבאס" [illegible] ב„מבון גיתה", שבבית [illegible] חודש פברואר — ש.ג.

גיטרה

פקו איבניאז בחמש אחרי הצהריים

מאת שלמה סלוצקי

הופעת הבכורה של „חמש אחרי הצהריים", אשר במרכזה עומד נגן הגיטארה והקונטרבאס הספרדי הנודע פקו איבניאז והיא מבוססת על שיריו של המשורר לורקה, עם ניהול מוסיקאלי של מתי כספי ודברי קישור של עמוס קינן, בהשתתפות בלדי אוליאור וחרודיאם, תתקיים מחר ב„המאם" בימר. לאחר מכן תמשיך ברחבי הארץ, לשבועיים בלבד.

שורשיו של הסיפור בשנות ה־50, כאשר כמה אינטלקטואלים ישראלים צעירים הסתו־בבו בפאריס הזוהרת. ביניהם היה עמוס קינן, אשר מצא שם חבר ברמות נגן גיטארה ספרדי צעיר, בן למשפחה רפובליקנית שברחה מרדיפות פרנקו, אשר הופיע בקאבארט „לה פונטיין דה קאטר סזון", השייך לאחיו של הסופר ז'אק פרבר. שמו של נגן הגיטארה היה פקו איבניאז. כך התלו קשריו עם ישראל. היום נוסף להם גם קשר משפחתי, המביא את פקו כמעט כל שנה לישראל. בדרך כלל זה לא להופעות, אלא בנסיבות [illegible] מופע מיוחד לציון 50 שנה [illegible] בספרד ולרציחתו של המשורר [illegible] לורקה, אשר פקו איבניאז [illegible] החשוב בין הקומפוזיטורים [illegible] שיריו, ושמאז שנות ה־60 [illegible] לא רק בחוגי המפורות.

מאותו קאבארט בפאריס [illegible] ל„אולימפיה" ולאולמות [illegible] העולם. הופיע במלון עם [illegible] דמרציק שאמרה עליו [illegible] לפני שנה, כי הוא אחד [illegible] המבצעים הגדולים בעולם.

אני זכיתי לחזות בהופעה [illegible] קהל אלפים ישב מרותק [illegible] כשהוא נעזר אך ורק בקונטרבאס [illegible] היה כגיטארה קלה, גם [illegible] בווירטואוזיות.

פקו איבניאז מייחס חשיבות [illegible] גם במופע לציון מלחמת ספרד [illegible] הפעם גם בעברית. המופע [illegible] עמוס קינן ומתי כספי לקהל [illegible]

ג'אז

ג'אז נדיר מ„קדמה"

מאת עמית רוט

אם אתם אוהבים ג'אז, חי, נרגש ומרתק, כזה שנדיר למצוא בארץ, אל תחמיצו את הופעות שלישיית „קדמה".

הגיטאריסטים ואנשי הסאונד של „ליגת הגיטאריסטים המיומנים" של רוברט פריפ לא החמיצו את הופעת „קדמה" בבית־לסין — ת"א, ביום א' האחרון (8.2).

מישהו לחש על אוזניו של פריפ שיש משהו טוב מאד ומעניין בבית־לסין, הוא שלח את תלמידיו, והם לא הצטערו. כמה מהם הרגישו לרגע, רגשות לא מבוססים, כאילו ישראל היא המקום החם ביותר בו מתרחשות התפתחויות מרתקות בג'אז העולמי. הם הביטו בהתפעלות בז'אן קלוד ג'ונס ואצבעותיו הארוכות, שחורשות את הבאס החשמלי וגיטרת ה„אוויישן". הם ניענעו ראשיהם והחליפו מבטים מביני עניין ומרוצים כשסטיב פסקוף ענה לז'אן קלוד בסולו קצוב, כשהוא מנגן על הגיטארה החשמלית (עם אפקטים) אילתורים חופשיים בהשראת צ'ארלי פרקר.

חברי „ליגת הגיטארות" הוקסמו מ־מעגל הקסמים VICIOUS CIRCLE המכושף של ג'די גרבל, מטובי אנשי התופים וכלי ההקשה בארץ, ומקטעי הכמו־קקופוניה האלימים שבהם הזכירה „קדמה" אפילו את אותה ערבוביה בלית נהדרת שבמרכז כמה מהשירים המוקדמים של להקתו של רוברט פריפ, „קינג קרימזון".

אבל לא צריך את האורחים, שרובם באו ממולדת הג'אז, ארה"ב, על־מנת להעריך את „קדמה". ה„ליגה של הגיטאריסטים המיומנים" מספקת רק עדות מסייעת ופרוספקטיבה, שלאורה ניתן לראות את מה שקומץ מביני עניין טוענים כבר מזמן: ג'די גרבל הוא מתופף ומוסיקאי גדול, ז'אן קלוד ג'ונס הוא באסיסט וגיטאריסט שכולו אקוסטיות ואנרגיה, וסטיב פסקוף הוא אחד הגיטאריסטים הטובים והמעניינים שניתן לשמוע היום בישראל. ביחד, „קדמה" היא חתיכת להקה שעושה גאווה לקהילית המוסיקה הישראלית. תזרקו אותם להופעה בניו־יורק, והם יעוררו מייד הדים. כי הם מקוריים, יש להם משהו משלהם שאותו הם עושים בנאמנות, עם כל הנסיון המוסיקאלי שיוצר איכויות.

ז'אן קלוד ג'ונס, בן 37, נולד בתוניסיה וגדל בצרפת. כבר שנתיים בארץ. למד גיטארה והלחנה ב„ברקלי" בלוס־אנג'לס. הופיע בצרפת וארה"ב עם נגני ג'אז מצוינים — דייב ליבמן, רד רודני, סטיב גרוסמן — והקליט עם אמני ג'אז צרפתיים.

בארץ כבר הופיע כמעט עם כולם. החל מפיאמנטה ונוטפריד, וכלה ב„פלאטינה" ולהקת „פרגוד", שהצליחה בפסטיבל בקאליפורניה, ואפילו ליווה את סטן גטס בהופעותיו כאן ב־85'.

ז'אן קלוד הוא המלחין והמעבד של רוב היצירות בהופעת „קדמה". חי בירושלים ומלמד גיטארה ג'אז. באופן טבעי הוא היה אמור להיות מנהיג השלישיה, אבל כאשר לצידו יושב ג'די גרבל, הפוקוס מתרחב. מאחר שג'די הוא לא רק איש כמה כריזמטי אלא גם סמכות אמיתית בג'אז, עם נסיון נגינה ולימוד עצום, שכולל השתתפות בהרכבים עם ליונל האמפטון, סאן רה, צ'ארלי הידן, צ'ארלי מינגוס ואלמר הופ — פסנתרן הבי־בופ.

ג'די הוא בן 48 ועלה מניו־ג'רסי ב־1963. בזמן שלימד כמורה באקדמיה בירושלים, במחלקת הג'אז, גם הוציא שני תקליטים: „בדרך לירושלים־84" ו„רגאי לירושלים". הראשון כלל יצירות מורכבות לכלי הקשה וכלים נוספים, והשני הקלטות נפלאות של הופעות בארץ שנעשו באמצעים פרימיטיביים, אך עם תוצאות מרשימות ויפהפיות.

אם אתם רואים את התקליט הזה בחנות התקליטים שלכם — חיטפו אותו.

ג'די משמש כמנהל הקונסרבטוריון בבית־שמש שבהרי ירושלים, חלוציות אמיתית.

סטיב פסקוף, הצלע השלישית והצעירה במשולש, הוא בן 31 ועולה טרי. לפני עשרה

„קדמה" – אנרגיה מהסוג הנכון

חודשים בא מניו־יורק. נסיונו המוסיקאלי גדול מאד והוא הסיבה לכך שלישיית „קדמה" לא מופיעה בערבי שבת. סטיב הוא שומר מצוות.

הגיטארה שלו מפיקה צלילים אמריקניים שאי־אפשר לטעות בהם. חלק מזה נובע מהאפקטים האלקטרוניים (קורוס וכו'..) שנלווים לצליל המאד מושך ואלים של הגיטארה־שלו. אך הרוב נובע ממסורת הג'אז והרוק האמריקני של שנות ה־60 וה־70 והמוסיקאליות המתפרצת שלו, שהתפתחה לא רק בלימודים, אלא בהופעות והקלטות רבות, ביניהן עם הסקספוניסט קישון מאסילק והרכב „אהבה במיליונים" שלו, שניגן סאונד־אוונגרדי. פסקוף הוא קונטרה־פונקט אידיאלי ליכולת של ז'אן קלוד ג'ונס וג'די גרבל, וכשהוא פורץ בסולו, זה לעולם לא משעמם.

„קדמה" לא יכולים לשעמם. הם יותר מדי טובים, ויש בהם יותר מדי אנרגיה מהסוג הנכון, הסוג שהופך את כל העסק להנאה, וכיף אמיתי.

הנחיות לחינוך שוויוני

„מערכת החינוך עדיין רחוקה ממימושו של שוויון בין בני שני המינים. הבנות בכל [illegible] החינוך משיגות פחות מהבנים, והסיבות הן [illegible] חברתיות ולא מלידה" — קובע [illegible] מנכ"ל משרד החינוך והתרבות, ד"ר שמשון [illegible] נכתבו פתיחה המסופחים להנחיות [illegible] שנועדו לתת הזדמנות חינוכית שווה [illegible] ולילדה. ההנחיות מתייחסות בשלב זה [illegible] הילדים — וזו הפעם הראשונה שמשרד החינוך קובע הוראות מעשיות כאלה [illegible]

מנכ"ל משרד החינוך מדגיש בהנחיותיו, כי [illegible] פעילות זו הן לסייע בשינוי הגישה הסטריאוטיפית הניתנת לבני שני המינים: [illegible] הזדמנות חינוכית שווה לבני שני [illegible] לבטא את עצמם, ולעצב תפיסת מין [illegible] תוך סיפוח דימוי עצמי חיובי אצל בני [illegible] מוסרת רקפת מוסק, רכזת [illegible] ישראלית באוניברסיטה.

[illegible] הצעות, שגיבשו מומחי משרד החינוך, מציע המנכ"ל שורה של פעילויות [illegible] לגננות, שנועדו לבטא את [illegible] החדשה של המשרד, ואלה [illegible] שבהן:

★ אזדון פינות משחק שיעודדו פעילות משותפת של בנים ובנות לפי נטיותיהם וללא [illegible] למינם.

שגם הילדות ובנו מגדלים
(צלם: בועז לניר)

★ להימנע משימוש בתמונות ובקישוטים, המחזקים את הגישה הסטריאוטיפית.

★ להוסיף על הילדים משימות בתורנות וכגון הכנת האוכל, עריכת השולחנות עזרה בניקיון ובאחזקה) תוך התייחסות שוויונית לבני שני המינים.

★ על הגננות להימנע משימוש בביטויים ובמלים) המשקפים התייחסות סטריאוטיפית (כגון „בוכה כמו ילדה" או „אמא עוזרת לאבא בפרנסת המשפחה").

★ להדגיש בפני הילדים את מיגוון התפקידים, שבהם עוסקות כיום גם נשים.

ד"ר שמשון שושני מציין בהמשך הנחיותיו כי „התרבות האנושית יצרה אפלייה בין שני המינים, וזו משתקפת באגדות עם ובסיפורים עממיים. שבהם האשה הנערה והילדה הן על־פי רוב החלשות, הפסיביות והמייחלות לבוא הגבר הגואל שיציל אותן". המנכ"ל מבקש מהגננות לאזן סיפורים אלה באוזני הילדים בסיפורים אחרים, שבהם הילדה היא גיבורה, בעלת תושייה ואקטיבית. הוא גם מציע לגננות לדון במיפגשים עם הורי הילדים במתן הזדמנות שווה לילדים ולילדות במשפחה. „יש להסביר להורים את הנזק העשוי לצמוח לבני שני המינים מגישה סטריאוטיפית בקשר לאופיים ולתפקידם, שכן כיום ילד שהוא פיוטי וחולמני סובל במשפחה ובחברה כשם שילדה המגלה התעניינות בטכנולוגיה סובלת", קובע שושני.

ד"ר שושני מבקש מהגננות לדאוג לטיפוח הנושא הן בגני הילדים הממלכתיים והן בגנים הממלכתיים־דתיים. כי הרי לפי תפיסת היהדות „זכר ונקבה ברא... ויקרא את שמם אדם" ומכאן שמצד אחד קיים שוני בין האישה לאיש, מצד שני יש שיוויון ערכי בין המינים.

גומות־החן של האישה

מאת דוד בשן

יש לה הילוך איטי, קליל,
כרקדנית באלט, פונה אי־אן,
„גושה שיבוב" של ענווה,
שלווה לתת למותח ריגושה.
אף צווארה הברבורי חלק
ונע בקצב רך, כדין גופה,
והיא כמחליקה על פני אגם
כחול, שזה ימים קפא,
אך לא הקפיא את חיוכה החם
ואת גומות־החן שבלחייה
שילחה חופשי — כעין תקווה
וזיק של אור — אל העולם!

מטבח מתוכנן במחשב

לא כל אדם ניחן בדמיון מספיק כדי לתאר לעצמו, כיצד ייראה המטבח שהוא עומד להזמין. חברת רנאר מראה לך את המטבח המבוקש, בפרספקטיבה, על צג המחשב. בינתיים היחידה בארץ הנוהגת כך, ובקרוב יונהג הסידור בכל סניפיה. בינתיים הוא הוצג ביריד המטבחים — המתקיים במרכז הבנייה הישראלית ברמת־אביב.

חידוש אחר שהוצג בתערוכה הוא רג־ידף של חברת „רגבה." זוהי מערכת פתוחה של מדפים לאיחסון, משולבת באביזרי תלייה לניצול שטחי קיר מעל מישטחי העבודה. המדפים עשויים שילוב של עץ גושני ושל פורמייקה.

מטבחי „גלאיקס" של קיבוץ מפלסים, בנויים על העיקרון שכל מגירה, מדף וחלק ארון יכולים להישלף החוצה, לנוחות המשתמש. חידוש אחר של מפלסים הוא עירוב גוונים שונים במטבח אחד: דלת צהובה, למשל, ליד דלת לבנה, מגירה אפורה ליד קאנטים אדומים. הקאנטים, בעובי 4 מ"מ, מיובאים ובלעדיים ליצרן זה, ולדבריו, נותנים חוזק מיוחד לדלת. החומר הוא פי. וי. ס. קשוח. המחיר של מטבחי „גלאיקס" — מ־280 ש"ח למטר רץ למטבח מצופה פורמייקה ועד ל־700 ש"ח למטבח צבוע בשלייף לק.

יצרנים אחרים מציעים, במקום לקנות לאשה תכשיט זהב — לקנות לה מטבח מוזהב. יהיו בוודאי לקוחות גם לאלה. המחיר 2,00 דולר למטר רץ.

מטבח אלגנטי מאוד — של מיטל — מצוייד אף הוא בידיות זהב וברז מוזהב. ליתר דיוק פליז מצופה זהב. במטבח זה מצויות מראות קריסטל בלגיות. המחליפות את ציפוי הקיר המקובל מקראמיקה.

„תכשיט" נוסף הוא מראה הפנינה. זוהי צביעה בגוון פנינה על גבי פורניר, המשווה למטבח מראה ספורט־אלגנט (אם מותר לשאול מונח המקובל באופנה) המחיר אצל מטבחי „שרון" — 450 ש"ח למטר רץ. חידוש אחר אצלם הן ידיות מקראמיקה, הן למטבח והן לארונות האמבטיה ולכיורים.

הגוון הלבן שולט כיום במטבחים, אך עדיין מרבים להציג גם עץ טבעי, ואפילו בגוון מהגוני.

היריד, שיינעל במוצאי שבת, פתוח מ־4.10. הערב ב־6 תתקיים הרצאה של האדריכלית יעל רסקין. ניתן גם לרכוש חוברות על תיכנון חדרי הדירה. 15 ש"ח האחת.

מרים גורן

פאקסימיליה מדפיסה על נייר רגיל

זהו, היפאנים עשו זאת: יש להם פאקסימיליה המדפיסה את הפלט על נייר רגיל במקום הנייר הטרמי, הדוהה לאחר זמן־מה והמקשה לכתוב עליו בעט רגיל. הפאקסימיליה FAX־610 המדפיסה על נייר רגיל היא מתוצרת קאנון ומשווקת בארץ על־ידי אפרם. היבואן מבטיח שהשימוש בנייר רגיל מוזיל את עלות השימוש השוטף בפאקסימיליה וגם מונע את הצורך לצלם את המסמך שהועבר לפני התיקונים או העריכה.

לאפות בעזרת וידאו

קוראים לה „אפיקלטת" והיא בדיוק כזאת: קלטת וידאו, המדריכה אותך באפייה ובמה שקודם לה: ריכוז מצרכים, הכנת הבצק, כל המונחים כמו „תנועת קיפול", או „עיסה אחידה" — שתמיד צריך לנחש למה הכוונה. החלוצים של הפטנט בישראל הם, כמובן, ר. סירקיס, מוציאים לאור, ועל הצד הטכני — „מימד הפקות".

כוכבת הקלטת היא רותי קינן, גם יפה וגם אופה, עד כמה שזה נשמע נדוש. היא גם מומחית בבישול, ועסקה שנים רבות בעתונות, בין היתר ערכה, את הירחון „טעם טוב", תחילה לצידו של מייסדו רנה מוקדי ז"ל, אחר־כך — המשיכה בדרכו, והיום עורכת רות קינן מדורים קולינריים ב„עולם האשה" וב„סגנון" (מעריב).

בפתיחת האפיקלטת מראיין גבי גזית את רותי קינן, ואפילו שחצנותו אינה גורעת מחינה. „בלי קיצורי דרך" — מדגישה קינן, מה שמציעים לערבב ביד, רצוי לא לערבב במיקסר. בסרט מוצגים כלים שונים, העשויים להקל על העבודה, ומוגשות גם הצעות גיוון. לקלטת מצורף ספר בישול קטן, בכריכה קשה, שאינו למכירה בנפרד (ובו המתכונים, המוצגים בקלטת בראשי פרקים. הכוונה היא לקחת את הספר למטבח, אחרי שרואים את ההדגמה בסלון. בקלטת 25 מירשמים, עוגות מסוגים שונים, עוגת חול ועוגת שמרים, שטרודל ועוגת גבינה, מהן קלות הכנה ומהן מסובכות, קלאסיות וייחודיות, ליומיום ותגיגיות. כל הסיפור נמשך שעתיים. אבל המטרה היא שכל אחד יבחר לו את העוגה המתאימה לו לאותה עת. אם יעשה כל יום עוגה חדשה — יעבור חודש (בלי שבתות) עד שיגמור את הכל. ואז אפשר להתחיל בוואריאנטים. את האפיקלטת קונים בחנויות ספרים, תקליטים וספריות וידאו. 54 ש"ח לצרכן.

רותי קינן מדגימה בוידאו: גם יפה וגם אופה. נדוש אבל נכון...

צב"ש

לט"ו בשבט

בראש השנה לאילנות עושים בני האדם טובה לעצי־פרי, ואוכלים את פירותיהם. זה בערך כמו שעושים טובה לאמא ביום האם, ומרשים לה להכין ארוחה תגיגית. כיוון שאין זה יום האם, אני עושה לי חיים קלים, ופשוט מעתיקה את המירשמים המתאימים, מה גם, שלדעת המשפחה שלי, ההצדקה היחידה שיש לספריית הבישול שלי לתפוס מקום יקר על המדפים היא שמש לי לעבודה.

כיכר פירות

(מסיפרה של דינה קידר „עוגות, עוגות, עוגות," הוצאת בוסתן.)

2 כוסות קמח; 1½ כפיות אבקת אפייה; ½ כפית סודה לשתיה; קורט מלח; 100 גרם חמאה (מרגרינה); 2/3 כוס סוכר חום; 3 ביצים; 1/2 כוס יין מתוק; ½ כוס גבינת קוטג'; 1/2 כוס משמשים מיובשים קצוצים; 1/2 כוס שזיפים מיובשים קצוצים.

מנפים את הקמח, אבקת האפייה, הסודה והמלח. בוחשים היטב את החמאה ואת הסוכר, עד שתתקבל לתערובת קלה ותפוחה. מוסיפים ביצים, [illegible], ובוחשים היטב. מוסיפים גבינה ופירות ומערבבים. שופכים את התערובת לתבנית צרה ומוארכת, משומנת היטב. אופים בחום בינוני (175 מ' — 250 פ') כשעה.

עוגת שקדים וסולת נוסח טוניס

(מסיפרה של פסקל פרץ „מטעמי צפון אפריקה" הוצאת ר. סירקיס)

2½ כוסות סולת (400 גרם); 1½ כוסות סוכר (300 גרם); 2 כפות גדושות (20 גרם) שקדים מרים או מתוקים, קצוצים; 1/4 כוס שמן; 2 כפות קליפת לימון מגוררת; 2 ביצים; 1/2 כוס מים; 1 כפית תמצית שקדים; 1 כפית תמצית רום. לסירופ: 3/4 כוס סוכר; 1 כוס מים; 2־3 כפות מיץ לימון.

מערבבים את כל החומרים יחד לבצק אחיד בקערה עמוקה ורחבה. משמנים תבנית היטב, ויוצקים לתוכה את התערובת. אופים בתנור שחומם מראש לחום בינוני, כ־35 דקות. מכינים סירופ מן הסוכר, מהמים ומיץ הלימון. מבשלים יחד כ־25 דקות. כאשר העוגה נאפתה, חותכים אותה בעזרת סכין לאורך ולאחר מכן באלכסון. כך מתקבלים מעוינים, ועליהם יוצקים את הסירופ. מצננים ושומרים במקום קריר.

תמרים ממולאים אגוזים

(מסיפרה של מדלן אסלן „הבישול העיראקי", הוצאת עופר)

400 גרם תמרים; 100 גרם אגוזי פקאן קלופים.

מוציאים את הגלעינים מהתמרים ובמקומם מכניסים חצאי אגוז.

לחם תמרים

(מסיפרה של רות בונדי „טעם החיים", הוצאת זמורה ביתן).

1 כוס סוכר; 1 כוסות חלב (או מים). 200 גרם תמרים; 3 כוסות קמח; 1 אפיון; 1/2 כוס סוכר; 1 ביצה; 1/2 כפית מלח; 1 כפית קינמון (אם רוצים).

מוציאים את הגלעינים מהתמרים, וחותכים אותם לחתיכות קטנות. מרתיחים את החלב (מים) עד לנקודת הרתיחה. מוסיפים את התמרים, מצננים ומסירים מהאש. מצננים. מנפים את הקמח עם האפיון והמלח. מוסיפים סוכר, ביצה (קינמון) ואת התמרים. מערבבים. אם מערבבים במזלג ורוצים בצק חלק, שמים את כל החומרים בבת אחת. אם רוצים [illegible] על פיסות התמרים כצימוקים בתוך הבצק, מערבבים את כל [illegible] יחד עם נוזל התמרים, ורק בסוף מכניסים את התמרים החתוכים [illegible] ידנית. משמנים ומאבקים תבנית של עוגה אנגלית. שופכים [illegible] את הבצק ואופים בחום בינוני כ־3/4 שעה. הלחם עשוי כאשר הוא [illegible] למעלה, אינו נדבק לדפנות, והקיסם שנתקע לתוכו, יוצא יבש. מגישים [illegible] חמאה וריבה. אם נשאר — אפשר לשמור בהקפאה.

עוגת אגוזים ושוקולד

(מחוברת „פירות ארצנו", הוצאת מועצת הפירות, מירשמים: אגרונום תמר [illegible])

6 ביצים; 3/4 כוס סוכר; 50 גרם שוקולד מריר, מגורד בפומפיה; 100 גרם אגוזי פקאן, קצוצים דק או טחונים; קליפת לימון מגוררת; כף מחוקה קפה נמס; 3/4 כוס קמח; 1/2 חבילת אבקת אפייה.

מערבבים את השוקולד המגורר, האגוזים והקפה בקערה גדולה. טורפים את החלמונים בקערה קטנה עם הקוניאק, מיץ הלימון וקליפת הלימון. מוסיפים לקערת האגוזים [illegible] טורפים את החלבונים עם הסוכר לקצף קשה. מעבירים את תערובת [illegible] לתערובת האגוזים ומערבבים לעיסה חלקה. מעבירים את קצף [illegible] החלבונים לתערובת ומערבבים בזהירות תוך „קיפול". מעבירים לתבנית [illegible] ס"מ 26. ואופים בתנור מחומם בחום בינוני.

שקדים מסוכרים

(מקור: „כ"ל")

1 כוס שקדים; 1/2 כוס סוכר; 1/4 כוס מים

[illegible] את כל החומרים בסיר שטוח, על אש בינונית. בוחשים תוך כדי [illegible] עד שהשקדים מתאדים, והסוכר נראה כמו אבקה. ממשיכים לבשל תוך [illegible] שהסוכר נמס לקרמל. מיד יוצקים את השקדים על קרש משומן [illegible] מפרקים ומקררים.

עוד דג מלוח

בתגובה על „מירשמים למחברת" בנושא דג מלוח קיבלתי כמה הערות מועילות מאד מידידתי גרדה כהן מאילון, ואני ממהרת להעביר אותן הלאה.

● **דג פולני** — אין משרים לכל הלילה. הפולנים אוהבים אותו „פון פעסל" (מן החבית). משרים שלוש שעות, ולאחר מכן מיד לשמן, בצל וקצת מיץ לימון. הפולנים בקיבוץ איילון נעולים על זה.

● **דג במרינדה** — עם כל הפחד ששוב יגידו שהאשכנזים שמים על הכל סוכר — אין מנוס. דג במרינדה בא מסקנדינביה. ושם אכן עושים אותו ממש חמוץ־מתוק. אחרי השרייה בהרבה מים לכל הליילה שמים (על 4 דגים, נקיים, חתוכים לחתיכות. לא מקולפות ולא פילה) ספל חומץ, ספל מים, חצי ספל סוכר, הרבה בצל חתוך לפלחים, כמה עלי דפנה וכף פילפל אנגלי. במרינדה זו הוא עומד כמה ימים. לפני ההגשה אפשר עוד לגוון בתוספת של חצי גביע שמנת או חצי גביע שמנת וכף גדושה חרדל. או לדלל מעט מיונית עם ציר דגים, להוסיף כמה צלפים ולשים על הדגים. לפני ההגשה.

● **את הרולמופס** הגרמני המפורסם עושים באותה מרינדה, רק מכינים פילה מן הדגים. ממלאים כל פילה במלפפון חמוץ, מגלגלים ותוקעים קיסם.

● **ועוד מתכון משגע:** להשרות את פילה דג המלוח שלוש שעות בלבד. לטגן בצל קצוץ. לשים שכבות של בצל קצוץ ומטוגן, רסק עגבניות (מקופסה) ודגים. למעלה צריך להיות בצל ורסק עגבניות. לשים ליומיים במקרר..

תודה לגרדה כהן.

גם הוא בין החוגגים!

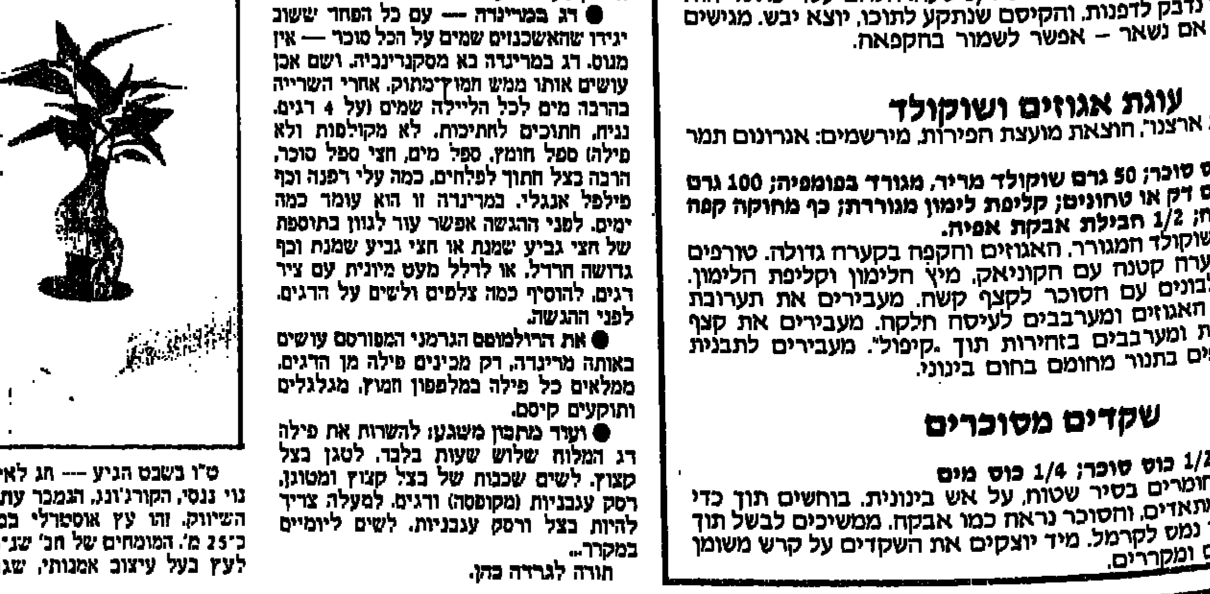

ט"ו בשבט הגיע — חג לאילנות. גם לעץ נוי ננסי, הקורג'ונג, הנמכר עתה בכל רשתות השיווק. זהו עץ אוסטרלי במקורו, שגובהו כ־25 מ'. המומחים של חב' שג'הר גימדו אותו לעץ בעל עיצוב אמנותי, שגובהו...20 ס"מ. האינדיאנים באוסטרלייה מייחסים לקורג'ונג כוחות מכשפיים: זהו בשפתם עץ הבקבוק וגם עץ האהבה והמזל. הקורג'ונג כחול־לבן ימכר בעציץ קרמיקה יפהפה, בשלושה גדלים: 29.50 ש"ח, 39.50 ש"ח והדגם הזוגי ב־49.50 ש"ח. המחירים כוללים מע"מ.

מאת שלי יחימוביץ

דור של אנאלפבתיים

לפני חודש הורשע זוג הורים בבאר־שבע בהפרת חוק חינוך חובה. ההורים הואשמו בכך שלא שלחו את ילדם לבית־הספר. שופט בית משפט השלום גזר עליהם שלושה חודשי מאסר על תנאי, שיופעלו אם יוסיפו להחזיק את הילד בבית.

בשבוע שעבר אפשר היה להיווכח בכך שיש חוק, ויש חוק. יש חוק ליהודים ויש חוק לבדואים. האגודה לסיוע והגנה על זכויות הבדואים שיגרה מכתב לממונה על מחוז הדרום מטעם משרד החינוך, עמרם מליץ. במכתב נאמר שבשבט אל עזזמה, שאנשיו מתגוררים דרומית למיצפה רמון, גדל דור של אנאלפאבתים. למכתב צורפה רשימה של ארבעים־ושלושה שמות ילדים בגילאי 7־16, שאינם לומדים, ואשר מעולם לא למדו. לדברי אנשי האיגוד, יש כ־150 ילדים כאלה בשבט אל־עזזמה.

עמרם מליץ השיב לבדואים במכתב, שבו נאמר, כי משרד החינוך אינו מסוגל לדאוג לבית־ספר לכל שבט. מליץ הציע לבדואים לממן הסעות לבתי־הספר בעיירות הבדואיות המוכרות על־פי חוק. בתי־הספר הללו, כראוי לציין, ממוקמים במרחק של כשישים קילומטרים ממקום מגורי השבט.

עמרם מליץ אמר לי כי למשרד החינוך אין כלים לפקח על ביצוע חוק חינוך חובה בקרב שבטי הבדואים. הסמכות להגיש תלונה נגד הורים שאינם שולחים את ילדיהם לבית־הספר נתונה בידי הרשות המקומית. ייתכן, מודה מליץ, שיש ילדים בדואים שאינם לומדים. מליץ מציע לבדואים לשלוח את הילדים לבתי־הספר בעיירות, או ביישובים שהוכרו כדי־עבד על־ידי המדינה. ומי יממן את ההסעות? מליץ אומר שאין למשרד החינוך אפשרות לממן הסעות ממקומות שאין בהם כבישים.

נורי אל עוקבי, יו"ר האגודה לסיוע והגנה על זכויות הבדואים, אומר שהעניין הזה הוא חלק ממדיניות מכוונת של השלטונות, לגרום לבדואים לעזוב את אדמותיהם ולעבור לגור ביישובי הקבע. יש בזה היגיון מעוות. אם הסיירת הירוקה, מנהל מקרקעי ישראל ועוד גופים האמונים על פינוי בדואים אינם יעילים מספיק — אזי יש דרכים אחרות. אל תיתן חשמל, אל תיתן מי שתיה ומי השקייה, אל תיתן מערכת חינוך — בטוח, אם ירצו או לא ירצו, ימצאו עצמם בעיירות.

נורי אל עוקבי: מדיניות מכוונת

מאכילים ילדי תיירים

בפרץ של הומאניות אישר משרד הרווחה, לפני שלושה חודשים, העברת ארוחות חמות לילדי כת הכושים העבריים בדימונה. זאת לאחר שהסתבר שהילדים הללו, שאינם רשומים בשום מקום, אינם מתחנכים בשום מקום ובעצם, בירוקרטית, אינם קיימים, סובלים מתת־תזונה. למה תת־תזונה? משום שלהוריהם אין כסף. למה אין כסף? משום שלפי רישומי מדינת ישראל — אינם קיימים, ולפיכך אינם רשאים לעבוד באופן חוקי. מיותר לציין שאיש מהם אינו זכאי לקיצבת סעד כלשהי.

עכשיו התבשרנו שמשרד הרווחה מבטל את הפרוייקט, בגלל קיצוצים. מדובר היה בסכומים של כחמשת אלפים דולר לחודש, שנועדו לכ־500 ילדים. הזרוע המבצעת של ההאכלה, ולפיכך גם של הפסקתה, היא עיריית דימונה. העירייה יוצאת רעה גם משום שבמקביל היא מאיימת להפסיק את אספקת המים לאנשי הכת, לאחר שאלה צברו חוב של 80,000 ש"ח.

עיריית דימונה נמצאת במצב ביש בגלל כושיה העבריים. משרדי הממשלה מעדיפים לטפל בבעייה בדרך של התעלמות וניעור חוצנם מכל אחריות. הרשות המוניציפאלית מוצאת עצמה, לפיכך, כשכל האחריות עליה.

הכושים העבריים אינם משלמים עבור המים שהם צורכים? שעיריית דימונה תשבור את הראש. תפסיק העירייה את אספקת המים? תיפגע תדמיתה של עיריית דימונה. למה להם למשרדי הרווחה, הפנים, החינוך לשבור את הראש. יש שם, בנגב, עירייה שכבר תתמודד עם הצרה הזו.

ראש העיר, אלי הללי, נע בתקופה האחרונה בין הפגנת החלטיות רבה באשר לסגירת המים והפסקת הארוחות, לבין שיקולים פחות פרגמאטיים, שיקולים של הומאניות ושל תדמית. „אני הפסקתי את המים, ואני לא מתכוון להפסיק באופן שרירותי", הוא אמר לי בשבוע שעבר. „אבל אני חייב להבהיר לגורמים הממלכתיים שעליהם לסייע לי. שלא אשא בעצמי את הדבר הזה. דימונה, אומר הללי, אוכלת אותה בגדול. העיר לא צריכה להאכיל על חשבונה ילדי תיירים.

השבוע פגשתי שוב את הללי, והפעם הוא אמר שמנסים, בשיתוף עם גורמים מתאימים, לפתור את הבעיות הבוערות הללו של בני הכת. אולי בכל זאת יימצא מישהו בממשלת ישראל שיבין, שכמה אלפי איש — הם לא עניין שאפשר להתעלם ממנו באופן שיטתי. ובוודאי שלא עיר פיתוח, הנאבקת על עצם קיומה צריכה להתמודד עם פירות ההתעלמות הזו.

שמחת עניים

בשבוע שעבר התקיים טקס סיום קורס הקצינים הגדול ביותר מאז קום המדינה. הטקס עמד בסימן שיתוף בין העיירה מיצפה־רמון לבין בית־הספר לקצינים הסמוך לה.

ראש מועצת מיצפה, שמואל כהן, ביקש משר הבטחון יצחק רבין, שביקר בעיירה ביום הטקס, שמשרד הבטחון וצה"ל יאמצו את העיירה ויתמכו בה. „יפה עשה הצבא שהחליט לקיים את הקורס במיצפה", אמר כהן, „אבל לא צריך להתעלם מהבעיות", וכאן הוא פרט את שורת הבעיות המוכרות.

בשבוע הבא תקיים דימונה טקס של אימוץ בית־הספר למכ"ים, השוכן ליד העיר. עם פינוי סיני היתה לנגב ערנה, לפחות בתחום הציפיות. חשבו שהעברת הבסיסים לכאן תביא תנופת פיתוח ואנשים טובים.

אחר־כך באה האכזבה. הטקסים הללו הם הד קלוש לתקוות הגדולות. שמחת עניים.

הפולנים באים

שלושים ספורטאים פולנים מאוני־ברסיטת ואראשה יהיו אורחיה של אוני־ברסיטת בן־גוריון בחודש אפריל. הספורטאים הללו יקחו חלק במפעל הספורט הבינלאומי העשירי של אס"א (ארגון ספורט אוניברסיטאי) באוני־ברסיטה.

גם אוניברסיטת בלו הוריזונטה מבראזיל תשגר לכאן משלחת, בת 70 ספורטאים. קבוצה נוספת, קטנה יותר, תגיע מבוטסואנה שבאפריקה.

פירוק ללא פירוק

(המשך מעמוד 6)

הנכסים. המפרק לא ירוויח מכך שהוא ימשוך את הפירוק זמן רב יותר, אלא אם בית המשפט קובע בנסיבות מסויימות שכר נוסף. יתכן שאז הוא ירצה להוראות שהוא עבד שנה־שנתיים.

„יש חברות שבתהליך מסויים עשוי להיווצר די כוח כדי להבריא אותן. אבל בבנק־כלל־ חברה שנמצאת בפירוק זמן רב מאבדת מכוחה ומאבדת את לקוחותיה, ואת העובדים שלה. פירוק ארוך הוא בעצם מוות כמעט בטוח. במעוף יכולנו בתחילת הדרך למכור זכויות נהיתה וזכויות אחרות שהיו לחברה בעולם, אבל אין ספק שככל שרחוק היום, הזכויות האלה הפכו להיות אפס".

בפרשת פירוק „אל־על" רואה פרופ' גרוס מקרה מיוחד. „באל־על נקטו יותר בדרך של שוט מאשר בדרך של פירוק. איש לא מתכוון לפרק חברה ממשלתית ובאמת לא נוקטים הליכי פירוק. זה בהחלט לא פירוק לפי המושגים המקובלים עלינו. אם זה היה פירוק, המפרק היה צריך לסיים פעילויות (ולא להתחיל בפעולות ולקנות נכסים. באל־על מתנהגים כאילו שמדובר בחברה רגילה לכל דבר, וזה ימשך זמן רב, כיוון שאין כאן בעלי מניות אחרים. לממשלה נוח ככה, כי זה מאפשר לה להילחם בעובדים, ואי־אפשר להגיש נגדה תביעות. אל־על עושה שימוש בהליכי פירוק לא לצרכי פירוק."

מנכ"ל הביטוח הלאומי, מרדכי ציפורי, מתריע

הופכים את הביטוח הלאומי למוסד סעד במקום לביטוח סוציאלי

1.1 מיליארד ש"ח הטבות ל"מעסיקים ול"עצמאיים"

במסמך שהועבר השבוע מנכ"ל המוסד לביטוח לאומי, מרדכי ציפורי, לחברי הכנסת הוא מתריע על כך, שהצעדים בהם נקטה הממשלה לאחרונה, פוגעים באופן קשה בעקרונות היסוד של הביטוח הלאומי ומערערים את הבסיס לקיומו.

ציפורי מציין כי עקב לחצים גדולים, ניאות המוסד לפטור את המעבידים מתשלום דמי־ביטוח לחודשיים, ולקבל את החזר דמי־הביטוח מתקציב המדינה. בביטוח הלאומי סברו, שמדובר בפיתרון לטווח קצר, אולם בחודש שעבר הוחלט, במסגרת המדיניות הכלכלית החדשה, לעגן את הפחתת שיעורי דמי־הביטוח (בשיעור של 5.35 אחוזים) בחוק. מלבד זאת, הממשלה החליטה להפחית את שיעורי דמי־הביטוח החלים על המעסיק, בשנת התקציב 1987 ב־2.7 אחוזים נוספים, על־פי הוראת שעה לשנה אחת.

בביטוח הלאומי טוענים, כי עקב כך חלקו של המעביד, במימון מערכת הגמלאות, יהיה קטן מחלקו של העובד, ואף מתשלומיו של המעביד למערכות גבייה אחרות של המוסד, כגון מס מקביל. „יש כאן הפרה חמורה של עיקרון המימון של מערכת הביטוח הלאומי, המיוסד על האחריות המשותפת של המעסיק, של העובד ושל הממשלה למימון הגמלאות, בשיעורים קבועים ומוסכמים. צמצום חלקו של המעביד יגרום כירסום במחוייבותו להגן על בטחונו הסוציאלי של העובד", כותב ציפורי.

לטענה הזו, שמשמיע ציפורי, משיבים כי מעשית, אין שינוי בהיקף המשאבים של הביטוח הלאומי, כיוון שהממשלה המתחייבת להשלים את הסכום שמופחת מהמעסיקים. אולם ציפורי מדגיש כי הפחתת חלקו של המעביד לכדי 3.2 אחוזים מההכנסה (במקום 10.25 אחוזים) בעצם, מטילה את האחריות למימון הקצבאות על תקציב המדינה, ויוצרת תלות כמעט מוחלטת של המוסד בממשלה, וקיימת סכנה, שבעתיד יקצצו בתקציב לביטוח הלאומי כפי שמקצצים ב[illegible] המשרדים האחרים. הקטנת העצמ[illegible] של המוסד גם עלולה להגביר את [illegible] והקיימים כבר כיום, לצמצם [illegible] ולמשרד האוצר יהיה מעמד [illegible] מדיניות המוסד.

ציפורי גם טוען כי קיים חשש [illegible] יהיה למכשיר, שתפקידו להבטיח את [illegible] של האוכלוסיות החלשות ביותר — [illegible] מכשיר שנועד להגן על הביטחון [illegible] של כל האזרחים.

על־פי החלטת הממשלה, [illegible] הביטוח של כלל העצמאיים, וכלל [illegible] מי שאינם מעסיקים עובדים, [illegible] כ־1.1 מיליארד ש"ח. בביטוח הלאומי [illegible] כי הפחתת דמי־הביטוח של [illegible] העצמאים למשל, אין לה ולו [illegible] העבודה ולא כלום, ויש בה [illegible] משאבים והזרמה כספית, בלא כל [illegible]

אורי נח[illegible]

שוק „היורובונדס" משגשג

מאת פיטר מילרשים, „רויטר"

השיגשוג הכביר, שהיה בעת האחרונה בהנפקת אגרות־החוב האירופיות בשוק היורו־דולר, אגרות־חוב שהן חביבותיהן של לווים גדולים רבים, המעדיפים אותן על־פני כל דרך אחרת של גיוס הון, דועך, ככל הנראה, לפחות במידת־מה.

פירושה של דעיכה זו הוא תחרות פרועה בין הבנקים, הנאבקים בשצף קצף על הזכות להנפיק את אגרות־החוב הללו, המוצעות במטבע שונה מזה של ארץ מוצאן. במקביל, נערכת תחרות קשה, נוספת על המצאת „הסוכריות" — אותן טובות־הנאה שוליות לכאורה, ההופכות אגרת־חוב אחת למבוקשת יותר מן האחרת.

נתונים מעידים כי אשתקד הונפקו אגרות־חוב חדשות ב־183 מיליארד דולר, גידול של 36% לעומת 1985, אך מומחים מזרזים לציין כי הגידול בשיעור ההנפקה בין 1984 ל־1985 היה 70%. יתר על כן, צופים שצורכי המימון, בעתיד הקרוב, יהיו מתונים, אם הצמיחה הכלכלית תמשיך להתנהל בעצלתיים.

בינתיים, אירע משבר באחד ממיגזרי השוק של אגרות־החוב הללו, המדובר במיגזר שבו נסחרות אגרות־החוב, המכונות „בעלות השער הנייד". בתחילת ינואר הוצף השוק באגרות אלה ומחירן הידרדר לשפל, שאיים למוטט השקעות בשווי 18 מיליארד דולר. אגרות־חוב מיוחדות אלה משמשות בעיקר בנקים, המעוניינים לגייס הון. בניגוד לאגרות־חוב רגילות, אין הן מגיעות לעולם לפרעון, והן מציעות למשקיעים בהן שיעור ריבית נדיב מאוד. אך מאחר שאין להן מועד פרעון, חיוני לקיים בשבילן שוק־משני בריא, שבהן יהיה אפשר לקנותן ולמכרן.

לא פגע באמון

המשבר באגרות־החוב המיוחדות, שהמסחר בהן מהווה רק כ־10% משוק ה„יורובונדס", לא פגע באמון שרוחשים לשוק אגרות־החוב הכללי — אומרים סוחרים ופרשנים — אך דעותיהם חלוקות לגבי השאלה, כמה זמן עוד עשוי השוק הזה לשמש „קרן־שפע".

התחרות בין הבנקים, החותרים למכור אגרות־חוב שהיקפן גדל בלי הרף, ותנאיהן משתפרים בהתמדה, מקטינה את עלות ההלוואה. „זהו שוק־לווים, הביקוש להלוואות דל והבנקים מסתערים על מעט הלווים, כדי לקיים את נוכחותם בשוק," אומר סוכן מכירות של אגרות־חוב.

שוק ה„יורובונדס" נולד לפני כ־30 שנה, אך רק בעשור האחרון צמח למימדים משמעותיים. דנמרק היתה הלווה ה[illegible] ביותר ב־1986 — 34 הנפקות [illegible] מיליארד דולר בקירוב, לעומת [illegible] ב־1985. המניע העיקרי לביקוש [illegible] אשתקד היה גרעון תופח במאזן [illegible] שסוחרי ה„יורובונדס" מתחקים [illegible] התנודות בהם. ההנפקה הגדולה [illegible] „יורובונדס" בספטמבר אשתקד, [illegible] מיליארד דולר, שמטרתה היתה [illegible] רזרבות מטבע־חוץ של המדינה [illegible] ההנפקה הגדולה ביותר בכל [illegible]

קשת הלווים רחבה וכוללת את [illegible] שוודיה, הבנק העולמי, [illegible] ופפסיקו.

הנפקת „יורובונדס", בגודל [illegible] נעה בין 100 ל־250 מיליון דולר. [illegible] בבנק, המכונה „המנהל המוביל" [illegible] ממנו לארגן קבוצת בנקים, [illegible] אגרות־החוב ברחבי העולם, [illegible] מפרסמת את דבר ההנפקה [illegible] הפיננסיים.

רוכש אגרת־חוב מקבל [illegible] המבטיחה לשלם למחזיק בה ריבית [illegible] קבוע, מפקחי המס מתקשים להתחקות [illegible] זהותם של בעלי אגרות־החוב, [illegible] יכולים למכור את השקעתם [illegible] משני.

מצרים בסבך חובות־החוץ

מובארק מתנגד לחכתיבים פוליטיים מוושינגטון כתנאי לסיוע

אחרי שהבטיחה לעצמה את תמיכתו הפוליטית של המערב במאמציה לשאת במעמסת החוב החיצוני שלה, המסתכם ב־38.6 מיליארד דולר, מקווה מצרים שיעלה בידיה לשכנע את נושיה לדחות את מועדי הפרעון של חובותיה, ובכך להעניק מרחב־נשימה לכלכלתה הבורי־שלת.

באמצע ינואר הסכימו כמה ממשלות מערביות לדחות את מועדי הפרעון של חובות בראזיל והפיליפינים, ועתה מופנה אור הזרקורים אל מצרים. סיכוייה של מצרים לאושש את כלכלתה, אפילו בטווח הארוך, מעורפלים עדיין, אך מקורות דיפלומטיים ובנקאים מערביים אומרים, כי המערב נענה לבקשת מצרים להתייחס אליה כאל מקרה מיוחד.

מקור הצלחתה הצפוייה של מצרים בנושא זה הוא פוליטי. ממשלות מערביות משוכנעות, כי מצרים יציבה חיונית לאינטרסים המזרח־תיכוניים שלהן ולבטחון אירופה. לדעתן, חייבת מצרים — המדינה הערבית הגדולה ביותר מבחינת אוכלוסייתה — להנהיג רפורמות כלכליות ארוכות־טווח, אך בה־בעת הן מכירות בעובדה, כי סכנת התסיסה החברתית ואי־היציבות, עלולות לנבוע מצעדי־צנע כלכליים, מאפילה על התועלת שעשויה לצמוח מצעדים כאלה.

דחייה באמצעות המועדון הפריסאי

לדעת המקורות הדיפלומטיים והבנקאיים, יושג עד אמצע השנה הסכם, שעל־פיו תעמיד קרן המטבע הבין־לאומית לרשות מצרים אשראי עומד בסכום של עד 1 מיליארד דולר. אחרי שיושג הסכם זה, שבימים אלה נושאים ונותנים לגביו בקאהיר, אלין לאיש ספק, כי נושותיה של מצרים יסכימו, באמצעות „המועדון הפריסאי" של הממשלות בעלות־החוב, לדחות את פרעון החובות המצריים.

„המועדון הפריסאי" הוא התאגדות בלתי־רשמית של ממשלות מערביות, המתכנסות מפעם לפעם בבירת צרפת כדי לדון בדחיית פרעונם של חובות ממשלתיים. מצרים פנתה לעזרת קרן המטבע הבין־לאומית בגלל קשייה לעמוד במועדי הפרעון של חובותיה. בשנת הכספים 1985/86 שהסתיימה ב־30 ביוני, היה עליה לפרוע חובות בסכום כולל של 4.9 מיליארד דולר, ובשנת הכספים 1986/87 — סכום כולל של 5.4 מיליארד דולר. דווקא בשנים אלה, חלה ירידה תלולה בהכנסות במטבע קשה.

את שנת 1984/85 סיימה מצרים בגרעון של 2.9 מיליארד במאזן התשלומים שלה, ובשנה שעברה הצטמצמו הכנסותיה במטבע זר בכ־2 מיליארד דולר, נוכח הירידה בהכנסותיה מנפט ומתיירות ובכן ממשכורותיהם של מצרים העובדים במפרץ הפרסי ושולחים את כספיהם למשפחותיהם במצרים.

„המצרים מבקשים תנאים נוחים יותר מאלה שנוהג „המועדון הפריסאי" להעניק בדרך־כלל ונראה, כי הדבר יעלה בידיהם", אמר אחד המקורות. מקור אחר צופה, שהנושות יסכימו לדחות בארבע או חמש שנים את מועדי הפרעון של 1.5 עד 2 מיליארד דולר בשנה בתשלומי ריבית וקרן גם יחד.

מעמסת החוב החיצון של מצרים מורכבת מ־33.8 מיליארד דולר חובות לטווח בינוני או ארוך ו־4.8 מיליארד בחובות לטווח קצר. עד לפני כחמש שנים, הצליחה מצרים לעמוד במועדי הפרעון של הריבית והקרן, אך אז החלו התשלומים לתפוח. 3.7 מיליארד דולר ב־1981/82 ו־4.6 מיליארד ב־1983/84.

קאהיר אינה פורעת הלוואות שקיבלה ממדינות ערביות לפני 1979, השנה שבה ניתקו רוב המדינות הערביות את יחסיהן הדיפלומטיים עם מצרים, משום שחתמה על הסכם שלום עם ישראל. כך קטנה מעמסת הפרעון השנתית של מצרים בכ־1.5 מיליארד דולר. לארה"ב, הנושה הגדולה ביותר של מצרים, חבה קאהיר 9.8 מיליארד דולר. כמחצית הסכום הזה בקירוב בעבור ציוד צבאי שקנתה ממנה מצרים בעבר.

בדצמבר אשתקד, היתה מצרים אחת הפעילות הנמרצות ביותר בהצעה [illegible] להציע סיוע ל־38 מדינות בעולם [illegible] השקיעות בחובות הנובעים מרכש [illegible] צבאי. אך הנשיא חוסני מובארק [illegible] התנאים שהציעה וושינגטון [illegible] המימשל האמריקני, שאין הוא [illegible] לסייע לבעלת־ברית ערבית חשובה.

החוב בעבור ציוד צבאי — עדיין במרום

שאלת החוב בעבור קניית ציוד [illegible] עדיין נתונה במו"מ — אמר [illegible] אמריקניים. בשיחות שקיים [illegible] בבריטניה, בצרפת, באיטליה [illegible] המערבית, טען מובארק, כי מצרים [illegible] לתנאים הטובים ביותר שמסוגלת [illegible] הבין־לאומית להציע. „המצרים [illegible] בהצלחה רבה את הכל להתעלם [illegible] כלכליים, והפכו את הנושא לתרגיל [illegible] בדרג הגבוה ביותר," אמר מקור [illegible]

מקורות כלכליים ודיפלומטים [illegible] כי העיסקה עם קרן המטבע [illegible] תכלול תמיכה במאזן התשלומים [illegible] הסכמתה של מצרים לאחד [illegible] החליפין הרבים של המטבע [illegible] במדיניות הייקור ההדרגתי [illegible] והשירותים המסובסדים.

מובארק מצהיר, כי מצרים [illegible] עצמה מחויבת לרפורמה. אך [illegible] שיוכתבו לה מבחוץ. הממשלה [illegible] שינויים זהירים והדרגתיים, [illegible]

סיכוייה הכלכליים של מצרים [illegible] הארוך עדיין לוטים בערפל, [illegible] במידה רבה במחיר הנפט, שהוא [illegible] העיקרי של מצרים. התיירות [illegible] השפל שפקד אותה אשתקד, [illegible] במעגלי האלימות הפוקדים [illegible] התיכון, ישובו הכנסותיה [illegible] ויעלו לכ־1 מיליארד דולר [illegible] מדמי־המעבר בתעלת סואץ [illegible] יציבות גם בשנים הקרובות.

ג'ון רוג'רס, רויטר

בנק ישראל בהסתיידות מחשבתית

בעולם קיים שוק של מלווים. דנמרק לא התקשתה לגייס 3 מיליארד דולר, אנגליה הנפיקה 4 מיליארד דולר. כל הנפקה בשוק הבינלאומי מבוצעת בריבית של 6־6.5 אחוז לשנה. גם מפעלי תעשייה באירופה ובארה"ב מגייסים כסף עתק בשיעורי ריבית כאלה. בני נוצר זמן להשקעות. בשיעורי ריבית מסוג זה ניתן לקנות מיכונים ולהשקיע בדור הבא של מוצרים.

לשם מה מתעקש בנק ישראל, כתוצאה מגישה פילוסופית מובנית, להחזיק את מחיר ההון בישראל על רמה אבסורדית. על [illegible] הלוואה, שהוא בדרך כלל הסקטור היצרני והסקטור העיסקי בכלל, מעמיס בנק ישראל עלויות גבוהות שאי־אפשר לעמוד בהן. שיעורי ריבית אלו מבוססות על הנחות בלתי נכונות, כאילו אפשר לגלגל את הריבית במורד המחירים לצרכן.

עורכי הסטטיסטיקה שוכחים גם להוסיף לריבית הנקובה כחולרים את הפיחות שבוצע ואת הפיחותים שבדרך. על־ידי כך מגיעים למסקנה שהריבית בארץ היא שלילית. הסטטיסטיקה הרשמית בבנק ישראל מתעלמת מהקפאת מחירים לגבי פירמה נוחה, ומתעלמת מכך שליצרנים שונים סל ריבית שונה. הנפגעים העיקריים הם בעלי־החוב הגבוה, שכתוצאה מכך סובלים גם משיעורי הריבית החריגה.

על־פי סקר, שנערך, כ־2600 חברות בישראל, מכל הענפים, נמצאות בקשיים פיננסיים. מדיניות בנק ישראל נועדה למוטט אותם, ביחד עם כל הסקטור החקלאי, שאינו נמצא ברשימה זו של [illegible]. נראה, כי בנק ישראל החליט לנהל את מאבקו לקיצוץ התקציב הממשלתי. בשיטה בה הוא מאיים, שאם הממשלה לא תקצץ את תקציבה ימוטט הבנק את הסקטור העיסקי או לפחות את חלקיו. הבנק המרכזי בכלל אינו ער לעובדה, כי התקציב השנה נגמר בספיגה של מיליארדי ש"ח וללא גרעון קופתי.

מדיניות קיפאון

הציפיות מכניסת מיכאל ברונו לתפקידו, כנגיד בנק ישראל, היו אחרות. אך הוא לא השכיל לגבש קווי מדיניות שונים מקודמיו, והשאיר את ניהול המדיניות המוניטארית בידי הצוות הקודם, שממשיך לנהל את אותה המדיניות שהביאה לקיפאון של 15 שנה במשק.

הבנק המרכזי התרגל לנהל מדיניות מרסנת; ולכבודיו, ככל הנראה, אין שום מושג איך מנהלים מדיניות של צמיחה משקית. על כך „סופגת" הממשלה, במשך חודש אחר, סכומים אדירים של 600 מיליון ש"ח מהמשק, בשיעורי ריבית נמוכים, כאשר לרשות המשק היצרני מעמידים רק שאריות, בשיעורי ריבית מופקעים וספפריים.

הבנק המרכזי מאבד כל חוש של פרופורציה גם בשיעורי השינוי. אין בנק מרכזי בעולם המעיז להעלות שיעורי ריבית, בבת אחת ב־50־60 אחוזים, כפי שנקט בנק ישראל. כדרך כלל השימוש בכלים מוניטריים הוא זעיר וזהיר, אולם אצל קובעי מדיניות בבנק העלאת הריבית מ־60 ל־80 אחוז לשנה נראה כמשחק ילדים.

בנק ישראל, שכלכלניו מתיימרים לייצג השקפה כללית ליברלית, מנהל מדיניות טוטאליטארית לטובת הסקטור הפיננסי במשק, ומתעלם מהאינטרסים האמיתיים של המשק כולו. אם יתמוטט משק זה אף אחד לא ישלם את הריבית, שתשאר על הנייר בלבד.

צבי טימור

טור החדשות

החקלאים תובעים משמיר לבטל העלאת הריבית

נשיא התאחדות האיכרים אליהו איזקסון תבע מראש הממשלה יצחק שמיר, להורות על ביטול החלטת בנק ישראל להעלות את שיעורי הריבית במשק, וזאת כדי למנוע התמוטטות מוחלטת של החקלאות בישראל.

במברק ששיגר לשמיר כותב איזקסון כי חקלאי ישראל נאנקו, גם קודם להחלטה, תחת משטר ריבית, שאינו נהוג בשום מדינה דמוקרטית בעולם. כל העלאה בשיעור הריבית בישראל מנוגדת לאפשרות צמיחה בכלל, ולהתפתחות החקלאות בפרט, ולפיכך מבקש איזקסון להימנע מצעד זה ולבטל את החלטת בנק ישראל.

איזקסון אמר עוד כי מימוש ההחלטה יגרור את המשק לאנדרלמוסיה ויבטל את השגי התוכנית הכלכלית ועיסקת החבילה. „בימים בהם מדברים על סיוע לחקלאות, ההחלטה על העלאת הריבית היא בבחינת נוקאאוט לציבור גדול של חקלאים" הדגיש נשיא התאחדות האיכרים.

ההחלטה על העלאת הריבית ב־62% נכנסת היום לתוקפה

בנק ישראל יעלה את ריבית החובה על ההלוואות המוניטאריות, שהוא מעמיד לרשות מערכת הבנקאות, בכאחוז לחודש (נקודת אחוז). מבנק ישראל נמסר כי ההעלאה תכנס לתוקף בסוף השבוע. צפוי כי כתוצאה מכך תעלה ריבית החובה על האשראי השיקלי הלא צמוד בשיעור דומה.

בבנק ישראל אמרו כי העלאה זו בריבית היא צעד זמני ויש לצפות לירידת הריבית הנומינלית בתום כ־3 חודשים. ירידה זו תתאפשר רק אם לא יעלה הגרעון המקומי של התקציב על המתוכנן, ואם ייבלם הגידול המהיר של האשראי הבנקאי לציבור.

במקביל להעלאת הריבית על ההלוואות המוניטאריות, יגדיל בנק ישראל בשיעור דומה גם את ריבית הזכות, שהוא משלם על הנכסים הנזילים המוחזקים בבנק ישראל. וכן יוריד במידת מה את שיעורי הנזילות על הפקדונות השקליים. מהלך זה בא להבטיח כי במקביל להעלאת הריבית הדביטורית, תעלה גם הריבית הקרדיטורית המשולמת על הפקדונות השקליים של הציבור.

להלן שיעורי הריבית החדשים (באחוזים על בסיס שנתי):

ריבית על חלונות האשראי	עד 12.2.87	מ־13.2.87
הלוואה מוניטרית רגילה	22	34
הלוואה מוניטרית מיוחדת	29	37
הלוואה מוניטרית לבנק הכורר	28	40
ריבית על הנכסים הנזילים	**עד 11.2.87**	**מ־12.2.87**
מדרגה (1)	0	0
מדרגה (2)	19	31
מדרגה (3)	19	31

חוזי חכירה לקיבוצים

ההשהייה גורמת נזקים

„חוזה קיבוץ" — כך נקרא הסכם החכירה החדש בין מינהל מקרקעי ישראל לבין כל קיבוץ, המתבצע בימים אלה ואמור להחליף את חוזה החכירה שחודש אותו כל 3 שנים. מדובר בחוזה חכירה ל־49 שנים ומטרתו להגדיר בחוק את משבצת הקרקע הקבועה, העומדת לרשות כל קיבוץ.

בעקבות חתימת חוזה קיבוץ נקבעת „משבצת הקרקעית" הקבועה. „המישבצת" נקבעת לפי חוק מקרקעי ישראל מ„נחלות". [illegible] (שגודלה שונה לפי אזורי הארץ) במספר המשפחות בקיבוץ, מהווה את „משבצת הקבועה. בקיבוצים ותיקים מספר המשפחות קבוע פחות או יותר, ולכן [illegible] החוזה אין משמעות מרחיקת לכת. [illegible] היא בקיבוצים הצעירים, בהם המו"מ [illegible] מינהל מקרקעי ישראל על מישבצת [illegible] קשורה בציפיות להתפתחות באותו [illegible] ובנגנוני שהם מקבלים מהמוסדות [illegible] בתנועה ובמרכז החקלאי.

[illegible] הראויה לעיבוד במדינה היא סביב [illegible] מיליון דונם. השטח המדרוש להשקיה [illegible] מיליון דונם. על שטח זה יהיה [illegible] עם 310 קיבוצים ועוד 340 [illegible] ישובים חקלאיים אחרים.

[illegible] ב־1982 מינה שר החקלאות אז שמחה [illegible] את „ועדת גולדנברג" לבחינת יעדי [illegible] הקרקעית ולבחינה מחודשת של [illegible] מינהל מקרקעי ישראל ומערכת [illegible] הקבועים בקרקע. הוועדה, בה היו [illegible] בעלי עניין כמו דוד טרטר, נשיא [illegible] החקלאים, ואריק נחמקין שהיה ב־1982 מזכיר תנועת המושבים, עסקה בעיקר, בקרקעות עירוניות, שברשות המינהל, ובהקצאתם לבניית שיכונים.

הוועדה לא עסקה בקרקע חקלאית. הוועדה נמנעה בצורה מכוונת לעסוק בנושא זה, שנראה לה כנושא „חם". ועדת גולדנברג פעלה תחת ממשלות הליכוד. והיו חוגים בליכוד שהיו מעוניינים לחמם את הנושא וליצור מחלוקת חריפה. בעיקר, בין קיבוצים ותיקים, לבין מושבים, החסרים קרקע לבנים ממשיכים. פסח גרופר, כשהיה שר חקלאות, בשלהי ממשלת שמיר, ניסה לשחות על הגל הזה, אך לא הספיק כיוון שהממשלה נפלה.

מונח שמעורר בעיות

על מנת לקדם את נושא חתימת „חוזה קיבוץ" הוקמו גופים משותפים, בין המינהל למרכז החקלאי, אך ככל הידוע העניינים די יגעים. כדי להאיץ את חתימת החוזים כתב שר החקלאות, נחמקין, מיכתב לעו"ד משה ליפסקה מנהל מינהל מקרקעי ישראל, וליעקב פרידמן, יו"ר ועדת הקרקעות, במשרד החקלאות, והורה להם כי המינהל יחתום על החוזים עם הקיבוצים, בהתאם לעקרונות שגובשו במינהל. אותם עקרונות קבעו כי חוזה החכירה ל־49 שנים יעסוק רק במישבצת הקבועה, ולא יכלול בתוכו קרקע „עודפת", מונח שעורר בעיות.

גודל הנחלה הממוצעת בקיבוץ הוא 30 דונם. בגליל התחתון גודל הנחלה הממוצעת הוא 40 דונם. בנגב טרם נקבע גודל סופי. אך סביר להניח שיהיה גדול מ־30 דונם. בקיבוץ ממוצע בן־100 משפחות שטח המישבצת הקבועה יגיע לפיכך ל־3000 דונם. כל שטח מעבר לכך הוא „קרקע עודפת". ישנם קיבוצים, טען אחד מבכירי המינהל בהם היישוב עצמו כלומר בתי־הקיבוץ, נמצאים על מה שמכונה „קרקע עודפת". שר החקלאות, נחמקין, עוסק בנושא זה במיכתבו, וקובע כי „ניתן להכליל בחוזה קיבוץ „קרקע עודפת" אך ורק אם באיזור שטח המחנה (בתי הקיבוץ) מצויה קרקע, שאינה מתאימה לעיבוד. אם אין מדובר בקרקע, שאינה ניתנת לעיבוד, יורידו את „הקרקע העודפת" מהמישבצת לפי מה שיוסכם בין הקיבוץ והמינהל. תשלומי חכירה עבור קרקע עודפת יהיו כתשלום עבור אדמת בעל (לא בהשקיה).

התשלום השנתי עבור אדמת בעל הוא 4 ש"ח לדונם, אדמות שלחין, מטעי־שלחין, ברכות דגים, חממות תחת כיסוי פלסטי 15.65 ש"ח לדונם. לקרקע, שעליה מבנים תעשייתיים, תשלומים גבוהים יותר. הנושא הוא בעייתי, מהסיבה שהקיבוצים אינם מזדרזים לחתום על „חוזה קיבוץ". דחיית החתימה הביאה נזקים בעבר, ועלולה להביא נזקים בעתיד.

לו קיבוצי הנגב היו חותמים לפני שנים על קביעת גודל נחלה, היא היתה גדולה בהרבה מאשר גודל הנחלה שיאושר להם עכשיו. בקיבוצי הנגב הקרקע הוא אמצעי הייצור החשוב והגדול, שכן אין בהם פיתוח תעשייתי נרחב, המצב דומה גם בקיבוצי הגליל התחתון.

בקיבוצים יש מורת רוח מהמינהל, הנראה להם כגוף ביורוקראטי, ובמיוחד כאשר הוא מנוהל על־ידי עורך דין משה ליפסקה, איש המיפלגה הליברלית. במינהל, לעומת זה משמיעים טענות נגד קיבוצים המתנהגים לדבריהם כמו „האיכרים במושבות" ומנסים לשחק בקרקע העודפת.

חיים מרגלית

בכנס „דאווס"

דאגה ממצבה הכלכלי של ארה"ב

תמונה פסימית צויירה בכנס „דאווס" על עתידה של הכלכלה העולמית. בכנס ה־17 שהסתיים בימים אלה מנה ראש ממשלת צרפת לשעבר, ריימונד בר, בעיות „מדאיגות מאד": אי שיווי המשקל בכלכלת ארה"ב, עליית האבטלה במדינות המתועשות, החוב החיצוני המצטבר של המדינות המתפתחות, וסיכויים של מלחמה מסחרית.

בר הזכיר שהגרעון התקציבי של ארה"ב הגיע ל־220 מיליארד דולר, הגרעון המסחרי ל־170 מיליארד, החוב הפנימי ל־2000 מיליארד והחוב החיצוני ל־250 מיליארד דולר.

התמונה השחורה צוירה באור „נשלמה" על ידי פרופ' לסטר תורו מהמכון האמריקני היוקרתי אמ. אי. טי. אשר הדגיש שבמשך 8 השנים של מימשל ריגן נהפכה ארה"ב, מן הנושה הראשון של העולם, לבעל החוב הגדול ביותר.

בשביל תורו אחת השאלות העיקריות היא כיצד ארה"ב תכסה בעתיד את חובה החיצוני. „באופן תאורטי, שער הדולר צריך להגיע ל־100 ייאן או 1.1 מרק (לעומת 150 ין ו־1.801 מרק עתה), כדי שהמאזן יאוזן. אבל, ירידת הדולר עשוייה לגרום משבר כלכלי", אמר פרופ' תורו.

שני ראשי ממשלה בוב הוק של אוסטרליה וסוחירו נקאסונה של יפאן, הביעו אף הם דאגה.

הוק אמר שהוא חושש מ„החרפת הפרוטקציוניזם", ואילו נאקסונה העריך שכלכלת העולם „נכנסה לתקופה הקשה ביותר מאז תום המלחמה". האחרון גם אמר שארצו לא מתכוונת לעשות „עיסקה" עם ארה"ב על חשבון אירופה, והבטיח לסייע ב־40 מיליארד דולר עד 1992 למדינות המתפתחות.

לראשונה הגיעה ל„דאווס" משלחת סובייטית בראשות סגן השר לענייני מסחר, איבן איבנוב. איבנוב אמר לעיתונאים שכ־100 חברות זרות מעורות להקמת „ג'וינט ונצ'רס" בהתאם לחוק הסובייטי מן ה־1 בינואר 1987. הוא הוסיף שבריה"מ תעשה רפורמות במדיניותה המסחרית, „כולל הורדת מכסים", על מנת שתוכל להגיש מועמדותה לחברות ב־ג.א.ט.ט. בעוד שנה. אשר לקונוורטיביליות של הרובל, הרי שהנושא מצריך „לפחות עשר שנים", אמר סגן השר הסובייטי.

יוסף אלפרן, שווייץ.

עלייה תלולה בשכר דירה בשיכון הציבורי

משרד השיכון עמידר ועמיגור יצאו במבצע מקיף למכירת דירות. אך אלה שידם אינה משגת ניצבו בפני העלאת שכר דירות בשיעורים הנעים בין 500־2000 אחוזים בבת־אחת.

טענה זו השמיעה חברת־הכנסת, חייקה גרוסמן, במליאת הכנסת, בעקבות הפגנות דיירים ושביתת תשלומים, שאורגנו בידי חבר עיריית ירושלים מטעם מפ"ם, דרה בן שטרית.

מי שהחליט על העלאת שכר הדירות היתה הממשלה, אשר בו־זמנית הכריזה על הקפאת מחירים ושירותים. לדברי חייקה גרוסמן הנפגעים מן ההעלאה התלולה הם משפחות מרובות ילדים, עולים מברית־המועצות ופנסיונרים. גורביץ, עולה מברית־המועצות, שמשתכרת 500 שקלים נטו, בפרץ אשתקד שילמה שכר דירה בסך 11 שקלים ואילו בינואר השנה היא שילמה 134 שקלים.

בתשובתו, יעץ שר השיכון דוד לוי, למי שאינם יכולים לשלם, כי יפנו למרכז ההנחות של משרדו. השר הצדיק את ההעלאה בנימוק, ששורר פער ניכר בין שכר הדירות בשוק החופשי לבין שכר הדירה בחברות הציבוריות והממשלתיות. ולפיכך, החליטה הממשלה להעמיד את שכר הדירה, עבור דירה ממוצעת, על 100 שקלים לחודש.

חבר עיריית ירושלים, דרה בן־שטרית, טוען כי בין תשובת השר לבין המציאות אין קשר. אלה שהלכו ל„מרכז ההנחות" נענו כי רק מקבלי קצבאות הביטוח הלאומי או השלמת הכנסה ייהנו משכר דירה נמוך. דיירים רבים הפסיקו לשלם, ואילו אנשי ההוצאה לפועל החלו לעקל את מטלטליהם.

לדברי בן־שטרית העלה השר, דוד לוי, את שכר הדירה, כדי שיהיה למשרדו כסף למימון להתנחלויות.

יצחק שור.

גלגלי הבורסה

הביקושים עברו לצמודים

[illegible] התוספות ובאיגרות החוב [illegible] אתמול תיקון טכני, תגובה על [illegible] מפריזים משלשום. לעומתן [illegible] הצעיפם במניות ההסדר. [illegible] בין המתכמו ב־42 מיליון ש"ח. [illegible] בנק ישראל ב־39 מיליון, מבלי [illegible] ירידות בשערים. מספר העליות [illegible] התוספות היה גדול פי־3 ויותר, [illegible] הירידות בהן. בשוק איגרות החוב [illegible] עודפי הביקוש ב־9 מיליוני [illegible] 7 מיליוני ש"ח בצמודות למדד [illegible] מיליוני ש"ח בצמודות למט"ח. [illegible] אתמול בקרנות הנאמנות 4 מיליוני ש"ח. בעיקר ב„פולי־דיות".

בנק ישראל יציע מחר לציבור שתי סדרות נוספות של איגרות חוב צמודות למדד המחירים לצרכן. בערך נקוב כולל של 40 מיליון ש"ח, מזה 30 מיליון ש"ח מסוג „שגיא" ל־5 שנים, במחיר מינימום של 94% מע"נ ו־10 מיליון ש"ח מסוג „גליל" ל־10 שנים, במחיר מינימום של 90% מע"נ.

סל המטבעות עלה מ־1.8701 ל־1.8718 ש"ח ושער הדולר היציג עלה מ־1.6074 ל־1.6091 ש"ח. דולר נוסעים עלה ל־1.9044 ש"ח. הדולר השחור הוסיף לנוע בין 1.58 ל־1.59 ש"ח.

בשוק המניות עלו אתמול 232 שערים, לעומת 60 שירדו ו־102 שנשארו בלי שינוי. מהם עלו 55 ב־5% ויותר ו־4 ירדו ב־5% ויותר. נרשמו 2 „קונים בלבד" ואף לא 1 „מוכרים בלבד". כ־28 ני"ע היתה הפסקת מסחר. המחזור בשוק אג"ח הגיע ל־57.5 מיליון ש"ח. מזה 39 מיליון ש"ח, במניות ההסדר.

במניות ההסדר נרשמו רק ירידות שערים ב־%: אי די בי רג' — 0.8; אי די בי ב' — 0.7; אגוד רג' — 0.9; דיסקונט ב' — 0.5; דיסקונט א' — 1.3; מזרחי ש' — 1.1; מזרחי מ' — 1.1; פועלים ש' — 1.2; פועלים מ' — 1.2; כללי — 1.3; בל"ל — 1.4; מימון סחר 1 — 0.8; מימון סחר 5 — 0.8. תשואותיהן השנתיות נעו בקרבת 17%.

אלחנן הורוביץ

כשרים לניהול

(המשך מעמוד 6)

כדי להיאבק על הטבות שכר, עובדי בל"ל אינם זקוקים לחברות בדירקטוריון. לניהול מאבקי־שכר די להם בוועד עובדים, שהוכיח את יכולתו מעל ומעבר (ואין בכך פסול).

להיפך, חברותם של נציגי העובדים בדירקטוריון, שיש בה כדי לתרום רבות להבראת הבנק ולפיתוחו לטובת הציבור, יותר מכל גורם ציבורי אחר המיוצג בדירקטוריון — עשויה להגביל ולרסן תביעות־שכר החורגות מיכולתו הכלכלית של הבנק. ההנחה היא, וזאת בניגוד לדעה הבלווה הרואה בעובדים רק צר אינטרסנטי צר אופקים — שמידת האחריות המצופה מן העובדים היא כמידת השותפות הניתנת להם. אחריות ושותפות הם זיווג מוצלח מן השמיים.

מנטאליות בוסיסטית

במקרה בל"ל היתה למנהלים סיבה טובה לחשוש מעיניהם הבולשות של העובדים. בל"ל אמנם רשום כבנק ציבורי, אך מנהליו סברו משום־מה שהוא בנק פרטי שלהם. אם נשא הבנק דווידנדים או היו לו הפסדים — להם זה לא שינה. הם את הדווידנדים העניקו לעצמם ביד רחבה וללא חשבון, בצורת משכורות ומענקי־עתק. סביר להניח, כפי שהניחותי קודם לגבי „אתא", שאילו במקום אפרתי או עו"ד גולדנברג ישבו במועצת המנהלים רוט וחבריו, הם לא היו מאשרים בקלות כל־כך משכורות, פיצויים ופנסיות בשיעורים אגדיים למר יפת וחבריו — ושערוריית בל"ל היתה מתפוצצת הרבה זמן לפני־כן.

נציגי העובדים לא היו נועצים עיניים ברצפה וממלמלים „לא ידעתי, לא הבנתי ולא תפסתי". העובדים יודעים ומבינים — וגם לא מפחדים. אותם לא היה אפשר להוליך שולל. התקשורת בחלקה הגדול, האוהבת לטפוח לעצמה על השכם. זו האנינה והזעיר־בורגנית, לא אהבה כל־כך את ההתפרצות של הוועד לקודש הקודשים של בל"ל ולהתחצפות חסרת התקדים כלפי הבנקאי היחיד ברורו, ההדור וקר המזג וזה היה הרבה זמן לפני שהתפוצצה בתקשורת שערוריית הפנסיה של יפת. מי לא ידע ומי לא שמע על משכורת מיליון הדולר למפרע של יפת? מי לא שמע על פיצויי העתק שהוענקו לו? כולם שמעו. כולם ידעו. ועד העובדים המחוצף התריע וזעק על כך כל הזמן, אך כלי התקשורת (איזה ביטוי וולגרי) ברובם הגדול שתקו. מתי גזעקה התקשורת? כשנודע לה שיעור הפנסיה החודשי המוקצב ליפת. והרי שיעור הפנסיה, כמו גובה הפיצויים, הוא פועל־יוצא מגודל המשכורת!

עכשיו, כפי שעיניכם רואות, אמנם אין נציגי העובדים ראויים לכהן כדירקטורים בדירקטוריון של בל"ל (מדוע אני נטפל רק לבל"ל ושוכח את בנק הפועלים?), אך הם ראויים, ועוד איך ראויים, להדיח את מנכ"ל הבנק, כשם שהדיחו קודם את יו"ר הדירקטוריון. מסתבר, שאם אתה לא מקבל היום את העובדים כחוברים שותפים, שווי זכויות בעצה ובהחלטה ובקביעת המדיניות של הבנק — תקבל אותם מחר כשליטים וכמדיחים. הם אמנם עדיין לא אלה הממנים את היו"ר ואת המנכ"ל, אך יש בכוחם — ברגע שמאבקם של העובדים מתעלה לדרגה של מאבק עקרוני על נורמות מוסריות ועל אורחות ניהול מתוקנות — להדיחם מתפקידם.

ובכן, במקום לבנות ולפתח אחריות ושותפות, יוצרים אנטגוניזם, קרע ועימות חזיתי. לקח לכל הבוסים והמנהלים הסבורים שאפשר, בעידן המודרני ובארגון מודרני, לנהל ולקדם דברים תוך דילוג על העובדים. אך ספק רב אם בעלי המנטאליות הבוסיסטית מסוגלים ללמוד לקח.

מקגייוור בחיפה

(המשך מעמוד 6)

ועכשיו הם גומרים עם ההכנה ועוברים לביצוע. במקום מקגייוור על המסך קיבלה ישראל בימים אלה כמה אלפי מקגייוורים חיים — חיילי הצי השישי, אשר נחתו בחיפה. הביקור הזה לא גרם אף לא לתגובה שלילית אחת בציבור הישראלי. תופעה זו יכולים לזקוף לזכותם של מנהלי הטלוויזיה הישראלית.

בבל ורומי

בתשובתו לארנולד טוינבי הישווה יעקב טלמון את ארצות־הברית, בהקשר הישראלי, עם בבל — גלות גדולה במדינה ירידותית. אך לדעתי יכבר המשווה את אמריקה לרומי. גם ברומי התקיימה קהילה יהודית גדולה זמן רב לפני כיבוש הארץ. יש לזה הרבה תכונות דומות, לשי האימפריות בעלות הכוח הצבאי העצום והתרבות מסוג ב'.

בינתיים אנו מצויים באותו שלב בניגוד של התענינות מרחוק, מצב דומה לזה של ממלכת יהודה בימי החשמונאים, לפני בואו של פומפיאוס. כאשר ראיתי את שתי האניות הצי השישי העוגנות בנמל חיפה, נדמה היה לי לרגע, שבתא המפואר של נושאת המטוסים יושב פומפיאוס הגדול, שרודף אחרי אנטוניוס, הנאחז — הפעם — בלבנון, במקום במצרים. ויתר דברי יחסי רומי־יהודה הלא כתובים בספרים לרוב.

הטוויקה של מחיצות הגזע

אלפי שחורים, הודים וצבעונים מתגוררים בשלושה פרברים לבנים. השנים עושות את שלהן

מאנגוסטו בותלזי. „אדם אחד, קול אחד"

צ'יף מאנגוסטו בותלזי, מנהיג שבט זולו, הוא אדם מתון שהשכיל תמיד להגיע להסדרים עם שלטונות פרטוריה. אנשי ציבור לבנים ושחורים במדינת החסות של השבט, קווא־זולו, ובפרובינציה הסמוכה, נטאל, הגישו לממשלת דרום־אפריקה בדצמבר את „רו"ח אינדבה" — תוכנית חסרת־תקדים לחלוקת השלטון במישור המקומי בין לבנים ושחורים.

הדו"ח קורא להקמת בית־מחוקקים משותף לנטאל ולקווא־זולו, על בסיס זכות בחירה לכל האזרחים, ללא הבדל גזע. כיוון שלאנשי זולו רוב בשני המחוזות, סיכוייו של הצ'יף להיבחר לראשות הממשלה המקומית מצויינים.

לממשלת דרום־אפריקה, הנשלטת בידי „המפלגה הלאומית" השמרנית, אין שום חשק לתמוך בתוכנית המהפכנית. שר הפנים, סטופל בותה, דחה את הרעיון על הסף, באומרו כי אין בתוכנית ערובה לכך שגזע אחד (כלומר, השחורים) לא ישתלט על האחרים, וכי אין בה ערובות למיעוטים (כלומר, הלבנים).

הנשיא בותה אמר בפרלמנט, כי השיטה של „אדם אחד, קול אחד" אינה מתאימה לדרום־אפריקה. לדבריו, על החוקה להגן על זכותם של מיעוטים לקבל החלטות בכל אחת מרמות המימשל. הניסוח הוא מסר ברור למתונים מסוגו של בותלזי: הממשלה אינה מעוניינת בחלוקת סמכויות, אפילו במישור המקומי המוגבל, עם השחורים.

כוונת הממשלה ברורה ללבנים במדינה, שרבים מהם מצדדים דווקא בקבלת התוכנית. קולין אגלין, ראש מפלגת האופוזיציה הליבראלית, אמר: „לא חשוב מה רוצים אנשי נטאל וקווא־זולו, ממשלת בותה תרשה להם עתיד רק על בסיס עקרונות המפלגה הלאומית" — כלומר, מבנה שלטון על בסיס ייצוג קבוצות גזע, שיבטיח תמיד רוב ללבנים.

גם במסלנת השלטון עצמה נשמעים קולות נגד עמדת הממשלה. דניס וורא ואל, מי שהיה שגריר דרום־אפריקה בבריטניה, התפטר על רקע דחיית התוכנית. הוא מתכוון להתמודד בבחירות הכלליות כמאי הקרוב נגד שר הפנים בותה — מועמד המפלגה הלאומית בנטאל עצמה.

אחת הסיבות לרוחות החדשות, הנושבות בקרב הלבנים, היא התרופפותם בפועל של חוקי הגזע. מחקר שנערך על־ידי אוניברסיטת „ראנד אפריקאנס" ביוהנסבורג, למשל, מצא כי בשלושה פרברים לבנים של העיר מתגוררים (בניגוד לחוק) 4500 שחורים, 6500 הודים ו־9000 צבעונים (ממוצא גזעי מעורב). סקרי דעת־קהל מראים שרוב הלבנים תומכים עתה בהסרה מבוקרת של מחיצות הגזע. אפילו הלבנים בדרום־אפריקה הם לא מה שהיו פעם.

פותחים את מסדרון החופש

מדיניות פנים היבשת מנסות להקטין את תלותן בנמלי דרום־אפריקה

מדינות פנים היבשת באפריקה הדרומית חסרות מוצא לים. בתקופה הקולוניאלית היה לזימבבווה (אז רודזיה), מלאווי, בוצוואנה וזמביה קשר נוח באמצעות מסילות ברזל וכבישים אל נמלי ביירה ומפוטו במושבה הפורטוגלית מוזמביק. לאחר העצמאות עבר השלטון במוזמביק לידי ממשלה מרכסיסטית, שהשכילה תוך זמן קצר להרוס את התשתית הכלכלית ולהבריח את כוח־האדם המיומן לחו"ל. הנמלים הוזנחו, ומדינות פנים היבשת נאלצות עתה להעביר 90 אחוז מסחורותיהן דרך נמלי דרום־אפריקה.

עתה מבקשות מדינות אלה להקטין את תלותן בנמלים הללו. בשנה שעברה, חסמה דרום־אפריקה את גבולות לסוטו במטרה לאלץ אותה למנוע מקלט מאנשי גרילה שחורים. שר התחבורה של זימבבווה אמר לאחרונה: „עלינו לתכנן כאילו דרום־אפריקה תקשה על התחבורה שלנו היום בשעה חמש אחה"צ". הדרך להסרת האיום היא לפתוח מחדש את נמל ביירה במוזמביק, והכשרת „מסדרון" דרכים אליו. ביירה קשורה לזימבבווה במסילת ברזל, כביש וצינור נפט, הנמשכים על פני 300 ק"מ של ביצות ויערות. מסילה אחרת מובילה צפונה לבלנטייר במלאווי. הן המסילות והן הכביש אינם ברי שימוש כרגע.

באוקטובר, ארבעה ימים בלבד אחרי מותו של נשיא מוזמביק, סמורה מאשל, בתאונת מטוס, התכנס בבריסל ארגון 12 המדינות של אפריקה הדרומית (SADCC) לישיבה עם נציגי השוק המשותף. התוצאה: גויסו 200 מיליון דולר, 90 אחוז מהסכום הדרוש ל„שלב ראשון" של שיקום המסדרון. חברה הולנדית ניגשה להעמקת נמל ביירה, מהנדסים גרמנים ואנגלים מתקנים את מנופיו ומתקינים מערכת טלפונים חדשה. זימבבווה מחליפה את פסי הרכבת בקטע בשיטחה. ממשלת ארה"ב התנדבה לשפץ את הקטרים וכלי־המלאכה. למרות כל הפעילות, רק 12 ספינות עוגנות בנמל מדי חודש.

הבעיה העיקרית היא אבטחת מסילות הברזל. אנשי „תנועת ההתנגדות הלאומית של מוזמביק" (RENAMO), הנתמכת בידי דרום־אפריקה, מחבלים קשות בפסים ובגשרים. מסוף הפחם החדש בביירה מושבת, כי הגרילה ניתקה את המסילה למלאווי (משם מגיע הפחם). 12,000 חיילים מזימבבווה מסטרלים לאורך המסדרון, אבל אפילו שיירות צבאיות עדיין למארבים. אחד הרעיונות המוזרים שהעלו אנשי עסקים מזימבבווה ושם יש עדיין אוכלוסיה לבנה ניכרת) הוא לייבש לאורך המסדרון 300 חוואים לבנים, שיהוו מעין מיליציה מזויינת נגד אנשי הגרילה.

תוכנית מעשית יותר מרבית על ידי פוץ הכביש בתחליף לרכבת, מתוך מה שבת שתיקון חבלה בכביש מהיר הוא יותר. כך או כך, אם מצב הכלכלה וה בחון במוזמביק לא ישתפר, צפוי נמל ביירה להישאר בשממונו עוד זמן רב.

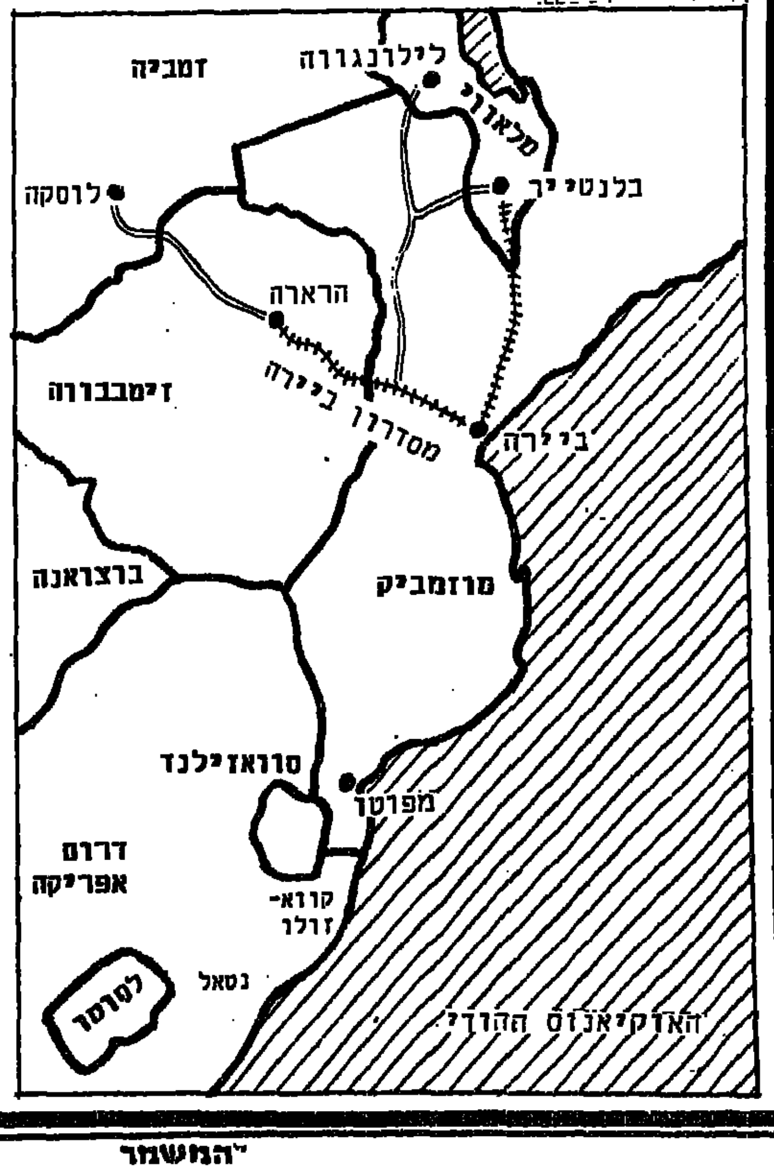

קרבות בגשם

מחתרת „סוואפו" שוב מגיחה מהבסיסים באנגולה — אבל הסוף לשלטון דרום־אפריקה בנמיביה נראה רחוק כתמיד

גשם התחיל לרדת בדרום־מערב אפריקה בחודש ינואר, וכמו בכל אחת מעונות השנים האחרונות, יצאו אנשי מחתרת „סוואפו" מבסיסיהם בדרום־אנגולה לבצע פעולה בתוך שטח נמיביה. סוואפו נחל תבוסה קשה. עליפי מקורות בפרטוריה, נהרגו מאז תחילת השנה 161 מאנשי המחתרת בהתקלויות עם חיילי דרום־אפריקה, המפטרלים לאורך 1400 הקילומטרים של גבול אנגולה. סוואפו פועלת רק בעונת הגשמים, אשר זקוקים למי־שתיה ולצמחיית מסתור במישורי הגבול הצחיחים.

סוואפו („ארגון העם של דרום־מערב אפריקה") קמה ב־1966 במטרה להביא לקץ שלטון דרום־אפריקה על נמיביה ר־1.1 מיליון תושביה. דרא"פ ממשיכה להחזיק בנמיביה המדברית, המושבה הגרמנית לשעבר, אותה כבשה בסוף מלחמת העולם הראשונה. למרות החלטת האו"ם ב־1978, כתנאי למתן עצמאות, מציבה דרא"פ את פינוי חיילי קובה מאנגולה. נוכחות הקובנים חיונית לממשלה המרכסיסטית באנגולה, המנהלת שם מלחמה ממושכת בכוחות תנועת „אוניטה" הפרו־מערבית.

סוואפו אינה מתקרבת למטרתה, אלא להיפך. מאז העבירה דרא"פ את המלחמה לתוך שטח אנגולה ירד מספר התקריות מ־1675 ב־1981 ל־476 בשנה שעברה. ב־25 בינואר פשטו חייליהם לעומק דרום־אנגולה. שם הרגו כמה מחיילי הממשלה באזור מבסיס הצבא. לא ברור אם התקרית, שאירעה במהלך מרדף אחרי אנשי סוואפו אחרי, מצביעה על מדיניות חדשה של פרטוריה. עד עתה נמנעו חיילי דרום־אפריקה מכניסה לתוך בסיסי צבא אנגולה.

דרום־אפריקה בולמת את סוואפו באמצעות יחידות־עילית מיוחדות. כמו סיכנת הידיעות „רויטרס" שביקר בבסיס אחת היחידות, „גדוד באפלו", מספר כי היחידה היא בראשיתה „לגיון זרים" של שכירי־חרב, ביניהם ישראלים (?). היום חיילי הגדוד הם בעיקר אנשי „החזית לשחרור אנגולה" (FNLA) שעברו לנמיביה אחרי שהפסידו במלחמות האזרחים שליוותה את עצמאות המושבה הפורטוגלית לשעבר. הלוחמים שחורים ולבנים דוברי פורטוגזית. עוברים אימוני הישרדות מפרכים ב„בוש" הצחיח ומצטיינים כלוחמים קשוחים ואכזריים.

לתושבי עמק נהר קבאנגו, המפריד בין אנגולה לנמיביה, מציעה דרום־אפריקה פרסים בסך 10,000 דולר־תמורת מידע על אנשי הגרילה. כך נוצר ההדרגה חיץ בין סוואפו לבין האוכלוסיה שתמכה בה פעם. הסוף לשלטון דרום־אפריקה בנמיביה ואוצרות המחצבים שבה, נראה רחוק כתמיד.

טלוויזיה

08.00 טלטקסט — עד כאן — חדשות קול ישראל. 08.03 שעת כושר. 08.15 קשת וענן — האדם עץ השדה וכו'. 08.40 כלי סודות — בניים חידיק. 09.00 ארץ מולדת — הנועזים וכו'. 09.20 מדעי הטבע וחטה"ב) — החיים כטיפת המים. 10.00 שעת כושר. 10.10 אנגלית ה'. 10.30 הגיל הרך — רחוב סומסום. 11.00 אנגלית ו'. 11.15 ערבית מרוכזת (ו־ה') — למין (א) לענה. 11.30 אנגלית ח'. 12.00 מדע הטבע (ע"י) — אבולוציה 5 — יחסי גומלין המוצא וההתפתחות. 12.25 אנגלית ט'. 13.00 הסטוריה (ע"י העשרה — נפוליאון — נפילתו של ויקטור. 13.30 ספרות — הרב מאת סיוקנר. 14.00 טלטקסט — עד כאן — חדשות קול ישראל. 14.03 שעת כושר. 14.15 קצר משפוחתי — בשידור חוזר. 15.00 טאו טאו — צב קטן ואמיץ — טאו טאו, קיקי וחבריהם יוצאים למרוץ. מוק החפרפרת מספיד במרוץ, כדי לעודד אותו. אמא סנדה מספרת סיפור על צב מים קטן שבחכמתו הצליח לגבור על הפיל והלוויתן גם יחד. 15.25 רחוב סומסום — תכנית לטו בשבט. 16.00 זהו זה. 17.00 ערב חרש — מנחה: רן מרגלית. 17.30 מקרון | — השלב השלישי. 18.00 משפחת קמפבל — הפרק השלישי היום הראשון. 18.25 פסוקו של מקום — על דרך ארץ פלשתים — המחוברת בפרשת השבוע. 18.30 קיצור החדשות (ערבית). 18.32 שבועון טלוויזיה — מגזין העוסק במגוון אירועים מן העולם (ערבית). 19.30 חדשות (ערבית). 20.00 כותרות מבט. 20.02 מבט ספורט. 20.45 לקראת שידור. 21.00 מבט לחדשות. 21.30 תכנית חודשית חדשה העוסקת בנושאים של אקטואליה. העומדים על הפרק. התכנית הראשונה תעסוק בנושא של מינויים פוליטיים במשרדים וכחברות ממשלתיות. בתכנית ראיונות, כתבות ודיון באולפן. מנחה: שמעון טסלר. 22.20 ראשון בין שווים — הפרק השישי אסון אישי פוקד את אנדרו פרייזר אך חקירתו שלו אינה נפגעת. יחסיו של ריימונד עם פילגשו מתהדקים. היא דוחפת אותו לפעילות פוליטית. צ'ארלס ממשיך בנסיונותיו להכשיל את סיימון, ונראה כי המעם הוא עשוי להצליח. 23.10 מוסיקה — רסיטל לפסנתר. הפסנתרן יורי בוקוב ישמיע מיצירותיו של פרנץ ליסט. 23.35 הגיע זמן לשון — פינה לעניין לשון, בהגשת אבשלום קור. המעם — לקראת טו בשבט: חג לאילנות או: בורא פרי העץ. חדשות.

רדיו

קול המוסיקה

06.02 צלילי בוקר. 07.09 בהמנה נינוחה. 09.00 קונצרט בוקר. 11.57 מגישים שיר. 12.00 מן הסריטה. 13.05 בהאזנה נינוחה. 15.00 מפגשים. 16.00 אתנחתא — גד לברטוב — ויולה/יונתן זק — פסנתר — גלינקה: סונטה כרה מינור, ה. רוידה: קטע לויולה ופסנתר (1974). מרטינו: סונטה (1955). (ווהן) (ויליאמס: רומנסה, ברומס: סונטה כמי במול מג'ור, אופוס 120/2. 17.30 קשת של צלילים — מגזין מוסיקלי. 18.00 אנתולוגיה בצליל — מוסיקה כלית במאה ה־16. 19.00 מוסיקה קלאסית קלה. 20.05 אינטרלוד — רצף מוסיקלי. 20.27 מגישים שיר. 20.30 קונצרט מהקלטה: התזמורת הסימפונית רשה"ש. 22.30 מג'ז והלאה. 23.00 דור הזהב — אמנים גדולים בהקלטות הסטוריות. ביצועים חיים: עמנואל פוירמן. רייכה: קונצרטו לצ'לו (פרקים א' רג'), דבוז'אק: קונצרטו לצ'לו.

רשת א'

07.30 רדיו קל — תכנית יומית בעברית קלה. 07.57 מגישים שיר. 08.05 הנה — עם כני הגיל. 09.05 טלרדיו * שירות מידע למאזינים. 10.05 מניני בוקר. 11.10 השידור היומי לבתיה"ס: תמורה בין חולות ופרדסים. 11.30 שירי עמים. 12.05 לכי כמורה. 13.00 חדשות לתכנית באנגלית. 13.30 חדשות תכנית בצרפתית. 14.06 בראש צעיר — מגזין יומי לילדים ולבני נוער. 15.30 השכלה ודעת לכל — ד"ר מאיר פעיל, על התנגת העצמאית היהודית בגולה. 16.05 ארץ לא נזרעה. 17.10 שירים עבריים. 17.20 האוניברסיטה המשודרת — צרפתית למת ־לים. 18.05 מנחת ערב. 19.05 שער כתני . 19.30 שירודים לעולים. 22.05 יש לי ה':גו — עורך ומנחה: יובב כץ.

רשת ב'

07.00 הבוקר הזה. 08.05 עושים עניין — עם גבי גזית ושלום קיטל. 09.05 ביקור בית — עם חיים קינן. 10.05 כל צבעי הרשת — מגזין יומי. 11.30 סער לשלום — עם גדעון הוד. 12.10 אלף־אלף ב־בית — עם אהוד מנור. 13.05 בחצי היום — חדשות ופומנטים. 14.06 בת צחוק — הוזי והמטר. 15.05 רגעי קסם. 16.05 שירים ושעורים. 17.05 יומן כלכלה. 17.30 על מטרים ואנשים — מגזין המשק והחברה. 18.05 שירים עבריים. 18.45 היום בספורט. 19.00 היום הזה. 19.35 השבוע בכנסת. 20.05 שורשים — שבועון לעניני פולקלור ועדות. 22.05 נמוקים ושקיים — מבחר שירים בוירייש: לקט שירי מאכל ומשתה. 23.05 ביננו לבין עצמנו — שיחות עם מאזינים בשידור חי — מנחה: אלכס טלמור.

גלי צה"ל

06.05 אוניברסיטה משודרת פילוסופיה של הטכנולוגיה — הטייע בשרות הארם. מרצה: פרופ' יוסף אגסי. 06.30 פותחים עין — החדשות הראשונות של היום — עם מירב אופיר. 07.07 שבע אפס שבע — עם אלכס אנסקי. 08.05 בוקר טוב ישראל — שקת אקטואליה יומית. 09.05 אילה בוקר — עם אלי ישראלי. 10.05 הספקת 10 — עם מיכל ניב. 11.05 נכון לעכשיו — עם רפי רשף. 13.05 פגישה יומית — עם אורלי יניב. 14.05 דו רה יומי — עם דובי לנץ ודני קרמל. 15.05 מה יש — עם ארז טל. 16.05 ארבע אחרי הצהרים — שעה של שירים עבריים. 16.54 באופן מילולי — פינתו של אבשלום קור. 17.00 ערב טוב ישראל — עם רן שילון, יעל דן וגוני סביר. 18.05 שעה קלה על כלכלה — עם שמואל בחושתן. 18.45 משולש — עימות יומי בעניני השעה. מנחה: יוסי עוזר. 18.55 הודעות לחיילים. 19.05 שירים מכאן — שירים עבריים — עם שירה גרא. 20.05 יער משחר — מגזין לעניני צבא וביטחון. 21.00 מבט לחדשות. 21.30 אוניברסיטה משודרת — פילוסופיה של הטכנולוגיה (ש.ח.). 22.05 על הרבש ועל הכיפאק — שירים שהחבר'ה אוהבים. 23.05 עשרים וארבע — היום שהיה — עם ירון וילנסקי. 23.55 שיחת חצות — עם אהוד אבישי מעצב חרמית. 00.05 ציפורי לילה מבלות — עם אלי ישראלי. 02.05 לא רוצים לישון — מוסיקה לשעות הקטנות של הלילה. 05.05 צלילי בוקר — שירים עבריים.

שידורי צה"ל ב־FM

18.05 רדיו רדיו — עם יואב קוטנר. 20.05 צער וחצי — דיווחים ישירים ממשחקי חצי גמר גביע המדינה בכדורסל — עם אלי ישראלי. 22.05 על הדבש ועל הכיפאק — שירים שהחבר'ה אוהבים. 23.05 קול הג'אז הזה — עורך ומגיש: דני קרמל.

רשת ג'

06.05 בחזרה לאושר — להיטים ותיקים. 07.05 שיר בבוקר בבוקר. 09.05 מה כבר תשעה עם אבי אתגר. 10.05 שבעים מי יודע. 11.05 אהבה יומיומית עם יוסי טיאס. 12.05 רק מוסיקה. 13.05 רק בימי תול עם מנחם פרי. 14.05 מזמן חוזר. 15.05 חדש, חדיש ומחודש עם קוש עטרי. 16.05 הצגה יומית עם יקיר אביב. 18.05 קולי־בו — שבועון פופ. 20.05 לי ולך — שיר וברכה. 21.05 מופע רוק. 23.05 הלילה הוא שירים.

תיאטרון

הבימה — התיאטרון הלאומי
הערב יום ה', 12.2
בבתא: 20.30
הדוד וניה: 20.30
מירלה אפרת — בתיאטרון ירושלים

צוותא — לתרבות מתקדמת
יום ה' 12.2 בשעה 20.30
„המסע של אמא טאבורי"

קולנוע

תל־אביב

9.30 ,7.15 ,4.30
אסתר: אוייב מהעולם האחר 9.40,7.15,5
אורלי: סגור 9.30 ,7.15 ,5
בית לסין: שוק אותה סם 23.15
בית ציוני אמריקה: ג'ינג'ר ופרד 9.30 ,7.15,4.30
שיער 23.45
בן־יהודה: משפט הנשרים 9.30 ,7.15 ,5
טעם החיים לפי מונטי פייטון 23.45
גת: ג'ק פלש המקסף 9.15 ,6.15 ,3.15
גורדון: אוונטי פופולו 9.30 ,7.00
דקל: דרוקודיל דנדי 9.30 ,7.15 ,5
דרייב אין:
חורה לנעורים 9.45 ,7.45 ,5.45
הוד: בית ספר לשוטרים אוהבלים 9.30 ,7.15 ,5
לימור חרש: הג'ונגל המטורף מתעורר
מוזיאון תל־אביב: סיפור מהחיים
סינמה 1: ביי"ס לבלשים אהבלים 9.30 ,7.15 ,5
סינמה 2: אהבה בשחקים 9.30 ,7.15 ,5
פאר: אהבה נוירה 9.30 ,7.10 ,5
פאריס: כס הרמים 9.30 ,7.15 ,2 ,12
קוזה בלנקה 23.30
רבינה:
חן 1: המקצוע לוחם 9.30 ,7.30 ,5
חן 2: נ'שוע אתמול והיום 9.45 ,7.25 ,5
חן 3: מלקולם 9.45 ,7.40 ,5
חן 4: קטיפה כחולה 9.45 ,7.40 ,5 ,2 ,11
חן 5: חטיפה נעימה 9.45 ,7.40 ,5 ,2 ,11
שחף: חנה ואחיותיה 9.30 ,7.00 ,4.30
תל־אביב: הניגנ'ה האמריקאי II 9.30 ,7.15 ,5
תכלת: סגור

רמת־גן

אואזיס: ג'ק פלאש המקפץ 9.10 ,6.40 ,4
לילי: חנה ואחיותיה 9.30 ,7.15
ארמון: המקצוע לוחם 9.45,7.30,5
רב־גן:
גן 1: חטיפה נעימה 9.40 ,7.20 ,5
גן 2: וכרונות אהבה כפירנצה 9.40 ,7.20 ,5
גן 3: מלקולם 9.40 ,7.10 ,5
גן 4: נ'שוע אתמול והיום 9.15 ,6.15

ירושלים

אדיסון: הנינג'ה האמריקני II 9.10 ,7.15 ,4.30
אורנע: המקצוע לוחם 9.15 ,7 ,4.10
בית אגרון:
וולט דיסני — שלגיה ושבעת הגמדים 16.30
סרט מטורף 18.00
וליג 20.00
שיער 21.45
היחפן מבורולי הילס 24.00
כפירו: חורה לנעורים 9.30 ,7.00 ,4.30
אורגיל: קטיפה כחולה 9.15 ,7 ,4.30
מימשל: עוברת אורח 9.00 ,7.00
סמדר: המכבסה היפהפיה שלי 9.30 ,7.00
הבירה: אוונטי פופולו 9.15 ,7.15 ,4.30
אורין:
אור 1: קרוקודיל דנדי 9 ,6.30 ,4
אור 3: הצופן חור העוקץ 9.00 ,7.00 ,4.30
אור 4: איפה הערינות לעואל 9.00 ,7.00 ,4.30
אור 5: את מכוכב אחר 9.00 ,7.00 ,4.30
עדן: בית ספר לבלשים אהבלים 9.00 ,7.00 ,4.30
תיאטרון ירושלים: ג'נג'ר ופרד 18.30

חיפה

ארמון: המקצוע לוחם 9.00 ,6.30 ,4
אורה: שושנת קהיר הסגולה 9.15 ,7.00 ,4.30
חן: סגור
עצמון 1: הקשר הלוהט 9.15 ,7.00
עצמון 2: חורה לנעורים 9.30 ,7.15 ,4.45
פאר: קרוקודיל דנדי 9.15 ,7.00 ,4.30
קרן אור המתורש: אהבה במחתרת 9.15 ,7.00 ,4.10
רון: הנינג'ה האמריקאי II 9.00 ,6.30 ,4
אמפי: חנה ואחיותיה 9.15 ,7.00 ,4.10
אורלי: קטיפה כחולה 9.15 ,6.45

נתניה

שרון: המקצוע לוחם 9.15 ,7 ,5
סטודיו: הגבל הגורמוי 9.15 ,7 ,5

חולון

סביוי: חנה ואחיותיה 9.30 ,7.15 ,5
מגדל: המקצוע לוחם 9.00 ,6.00
ארמון: לחפוס מלך 9.30 ,7.30 ,5

בת־ים

עצמאות: הנינג'ה האמריקאי II 9.30 ,7.15 ,5.00

הרצליה

היכל: בי"ס לבלשים אהבלים 9.30 ,7.15 ,5.00
מלון דניאל — האודיטוריום: בכבסה יפהפיה שלי 21.10 ,19.15

עכו

אודיטוריום: מרגלים שבאלה כ', ד', ה'. 9.00 ,7.00

באר־שבע

חן: הנינג'ה האמריקני II 9.30 ,7.30 ,4.30

פתח־תקוה

היכל 1: צרות גדולות בצ'ינה טאון 9.30 ,7.15 ,5
היכל 2: חורה לנעורים 9.30 ,7.15 ,5
היכל 3: בי"ס לבלשים אהבלים 9.30 ,7.15 ,5

עפולה

מופ־תרון: שוטר ללא חוק 8.30

רעננה

אורות: נסיעה נעימה 9.00 ,7 ,4.10

גבעתיים

הדר: הנינג'ה האמריקני II 9.30 ,7.15 ,5.00

חוק התכנון והבניה תשכ"ה־1965 — מרחב תכנון מקומי קריות

נמסרת בזה הודעה לפי סעיף 149 לחוק התכנון והבניה, תשכ"ה־1965 כי במשרדי הוועדה המקומית לתכנון ולבניה קריות הוגשה בקשה להקלה ממגבלות התכנית המאושרת בהוספת חדר יציאה לגג והגדלת מרפסת פתוחה בשכונת בנה ביתך קרית ים, גוש 10425 מגרש 46.

מהות ההקלה: 1. הרחבה של 15.50 מ"ר מאחורי הבניה המותרים המהווים 3.84% משטח המגרש. 2. הקלה בגובה גג רעפים.

כל המעוניין רשאי להגיש התנגדות למשרדי הוועדה המקומית שד' ויצמן 5 קרית מוצקין, תוך שבועיים מיום פרסום הודעה זו.

ע. לוי, יו"ר הוועדה המקומית לתכנון ולבניה — קריות

עירית הרצליה — חוק התכנון והבניה תשכ"ה־1965 — הוועדה המקומית לתכנון ולבניה מרחב הרצליה

הודעה לפי סעיף 149 לחוק התכנון והבניה תשכ"ה־1965

נמסרת בזה הודעה בהתאם לסעיף 149 לחוק הנ"ל, כי לוועדה המקומית לתכנון ולבניה מרחב הרצליה הוגשה על־ידי א.מ. ישראלי מרח' סוקולוב 58, הרצליה, בקשה המתייחסת לקרקע שבהרצליה, רח' בזיק, גוש 6541, חלקה 63, ומהווה הקלה לגבי המותר באזור בו מבוקשת ההקלה האמורה, דהיינו: הקלה באחוזי בניה עד 6% — דהיינו: 56% במקום 50% המותרים.

כל המעוניין יכול לעיין בבקשה הנ"ל במשרד הוועדה המקומית ברחוב סוקולוב 10, הרצליה, בימים ובשעות שהמשרד האמור פתוח לקהל, וכל הרואה עצמו נפגע על־ידי אישור הבקשה הנ"ל יוכל להגיש התנגדות מנומקת למשרדי הוועדה המקומית האמורה בכתובת הנ"ל תוך שבועיים מיום פרסום מודעה זו.

אלי לנדאו — יו"ר הוועדה המקומית לתכנון ולבניה, מרחב הרצליה

הוועדה המקומית לתכנון ולבניה גבעתיים

הודעה על פי סעיף 149 ו־151 לחוק התכנון והבניה תשכ"ה־1965

גוש 6167, חלקה 208 רחוב מטאי 8 בגבעתיים, תיק בניה מספר 2589.

ניתנת בזה הודעה, כי הוגשה לוועדה המקומית לתכנון ולבניה בקשה להתקנת מדרגות יציאה לחדר מתוך חדירה בתוך קומת העמודים המפולשת בדרך של הקלה.

לכל מי שיש התנגדות מאיזו סיבה שהיא לבקשה הנ"ל, יואיל להגישה לוועדה תוך המועד של 15 יום החל מיום הפרסום של הודעה זו.

באם לא תתקבל כל התנגדות לבקשה הנ"ל, תובא הבקשה לאישורה של הוועדה.

יצחק ירון — יו"ר הוועדה המקומית לתכנון ולבניה — גבעתיים

תאריך: פברואר 1987

חוק התכנון והבניה תשכ"ה־1965 — הוועדה המקומית לתכנון ולבניה תל־אביב־יפו

הודעה לפי סעיף 149 לחוק התכנון והבניה תשכ"ה — 1965

הרינו מודיעים בזאת כי הוגשה לוועדה המקומית לתכנון ולבניה תל־אביב־יפו בקשה ליתן אשור להקלה לתוספת לאחוזי בניה 6% ולקוי בנין צדדיים — 10%, ברחוב אשכנזי מס' 9 גוש 6637 חלקה 451.

בעל קרקע או בנין המחזיק בהם שיש לו התנגדות להוצאת היתר/אשור הנ"ל במקום זה רשאי להגיש לוועדה המקומית לתכנון ולבניה תל־אביב־יפו, שד' בן גוריון 68, את התנגדותו המנומקת ולציין כתובתו המדוייקת וטלפון. ההתנגדויות תתקבלנה במשך 14 יום מתאריך פרסום מודעה זו ותובאנה לדיון בפני הועדה הנ"ל.

י. כספי, סגן ראש העירייה, יו"ר הוועדה המקומית לתכנון ולבניה תל־אביב־יפו

חוק התכנון והבניה תשכ"ה־1965 — הוועדה המקומית לתכנון ולבניה תל־אביב־יפו

הודעה לפי סעיף 148 לחוק התכנון והבניה תשכ"ה־1965

הרינו מודיעים בזאת כי הוגשה לוועדה המקומית לתכנון ולבניה תל־אביב־יפו בקשה ליתן אשור להקלה למקום וגובה הסככה בחצר הפנימית ברח' דרך פ"ת מס' 138 גוש 7106 חלקה 22, 23, 52, 51, 26, 25. תיק בנין 138־4/054

בעל קרקע או בנין המחזיק בהם שיש לו התנגדות להוצאת היתר/אשור הנ"ל במקום זה רשאי להגיש לוועדה המקומית לתכנון ולבניה תל־אביב־יפו, שד' בן גוריון 68, את התנגדותו המנומקת ולציין כתובתו המדוייקת וטלפון. ההתנגדויות תתקבלנה במשך 14 יום מתאריך פרסום מודעה זו ותובאנה לדיון בפני הוועדה הנ"ל.

י. כספי, סגן ראש העיריה, יו"ר הוועדה המקומית לתכנון ולבניה — תל־אביב־יפו

חוק התכנון והבניה תשכ"ה־1965 — הוועדה המקומית לתכנון ולבניה תל־אביב־יפו

הודעה לפי סעיף 149 לחוק התכנון והבניה תשכ"ה־1965

הרינו מודיעים בזאת כי הוגשה לוועדה המקומית לתכנון ולבניה תל־אביב־יפו בקשה ליתן אשור להקלה לניצול חלל הגג ולשתי פרגולות 6% הקלה לקוי בנין ולמוסך במקום סככה קלה ברחוב המצביאים מס' 31 גוש 6336 חלקה 183. תיק בנין 031־2/0883

בעל קרקע או בנין או המחזיק בהם שיש לו התנגדות להוצאת היתר/אשור הנ"ל במקום זה רשאי להגיש לוועדה המקומית לתכנון ולבניה תל־אביב־יפו, שד' בן גוריון 68, את התנגדותו המנומקת ולציין כתבתו המדוייקת וטלפון. ההתנגדויות תתקבלנה במשך 14 יום מתאריך פרסום מודעה זו ותובאנה לדיון בפני הוועדה הנ"ל.

י. כספי, סגן ראש העיריה, יו"ר הוועדה המקומית לתכנון ולבניה תל־אביב־יפו

ועדת משנה לתכנון ולבניה חולון — ת.ב. 2791

הודעה על־פי סעיף 149 (1) לחוק התכנון והבניה תשכ"ה־1965

ניתנת בזה הודעה שהוגשה לוועדה בקשה להיתר בניה על חלקה 98 בגוש 7164, רח' חשמונאים מס' 49, חולון — הכוללת מתן הקלה: א) אחוזי בניה — 6% משטח המגרש 310 מ"ר לשתי הקומות; ב) שונות — הקמת מקלט עילי במקום תת־קרקעי.

החלקה הנ"ל נמצאת באזור מגורים כ/1.

את התכנית אפשר לראות במשרדי הוועדה בעיריית חולון, רח' וייצמן 58 בשעות ובימים של קבלת קהל.

התנגדות לבקשה להקלה לעיל ניתן להגיש תוך 14 יום מתאריך פרסום הודעה זו. התנגדויות שתוגש חייבת להיות בכתב ומנומקת.

ידוע לי כי הפרסום הנ"ל ניתן על אחריותי בלבד, ואינו מחייב אישור למתן ההקלה המבוקשת.

לוי חיים, גיבלי יוסף — חשמונאים 49, חולון — רשיי / 46

ועדה מקומית לתכנון ובניה גליל מרכזי

שווקים (השוק העירוני) מול מכבי אש — עכו

חוק התכנון והבניה תשכ"ה־1965 — מרחב תכנון מקומי גליל מרכזי עכו

נמסרת בזה הודעה לפי סעיף 149 לחוק התכנון והבניה תשכ"ה־1965 כי במשרדי הוועדה המקומית לתכנון ובניה גליל מרכזי בעכו, הוגשה בקשה לקבלת הקלה בבניה בתיק מס' 1195/86 ע"י מר עזיז חמד מריסאת ועזאת חמד מריסאת במקום דיר חנא, גוש 19412 חלקה 10 מגרש 3.

מהות ההקלה: בניית קומה שלישית במקום שמותר לבנות 2 קומות בלבד.

כל המעוניין רשאי להגיש התנגדות למשרדי הוועדה המקומית ברח' לוחמי הגטאות 10 עכו, תוך 14 יום מיום פרסום הודעה זו.

משה סלע, יו"ר הוועדה המקומית לתכנון ובניה — גליל מרכזי־עכו

חוק התכנון והבניה תשכ"ה־1965 — הודעה

לפי תקנה 2 ב' (ד) לתקנות התכנון והבניה (בקשר להיתר תנאיו ואגרות) תשל"ה־1970

הרינו מודיעים בזאת כי הגשנו בקשה לוועדה המקומית לתכנון ולבניה תל־אביב־יפו להקמת סככה זמנית ברחוב שלמה מס' 59 גוש 7084 חלקה 54. תיק בנין 059־0414.

לכל מי שיש לו זכויות בנכס האמור לעיל ומתנגד לבניה עליו להודיע על כך בציון כתובתו המדויקת לוועדה המקומית תוך 14 יום מתאריך פרסום הודעה זו.

ל. כ. בע"מ

תורנות בתי־מרקחת

בת־ים
קופ"ח — עין יהב

חולון
אהרון — הופיין 52.
קופ"ח עין יהב

ירושלים
אלבא — יפו 42

נתניה
קופ"ח מאוחדת — הרב קוק 13

פתח־תקוה
קופ"ח כללית — חיים עוזר.

רמת־גן
חן — ז'בוטינסקי 99.

תל־אביב
שחר (כרנויס) — פנקס 27.
בריאות — המלך ג'ורג' 28

חיפה
הנשיא — שד' הנשיא 33

תורנות בתי־חולים

תל־אביב והמרכז

- בית החולים ע"ש שיבא תל־השומר - כל המחלקות - כל השבוע.
- בית החולים בילינסון, פתח־תקוה - כל המחלקות - כל השבוע.
- בית החולים ע"ש רוקח, תל־אביב - בימים ב', ד', ו' - כירורגיה ופנימית. ילדים - כל השבוע.
- בית החולים איכילוב, תל־אביב - בימים א', ג', ה' שבת - כירורגיה ופנימית.
- בית החולים וולפסון, חולון - כל המחלקות - כל השבוע.
- בית החולים אסף הרופא - כל המחלקות - כל השבוע.

נתניה

- בי"ח לניאדו נמצא בתורנות למקרים דחופים - כל השבוע, כולל שבת.

ירושלים

ביקור חולים - ילדים. שערי צדק - פנימית, נשים, הדסה ע"כ - כירורגית, אורטופדית, עיניים, א.א.ג.

עזרה ראשונה

עזרה ראשונה לשיניים שליד „הסתדרות לרפואת שיניים בישראל"
בתל־אביב — בימים א'—ה' בין השעות: 21.00—25.00. בלילות שבת ובערבי חג בין השעות: 24.00—18.00. בשבתות ובחגים בין השעות: 15.00—21.00.
הכתובת: רח' ברקוכבא 49, טל' 284649.
בחיפה: רחוב הבנקן 26, קומה ג', טל' 523566, פתוחה מדי יום ביומו, כולל ערבי שבתות, שבתות וחגים ל־20.00 עד 23.00 בערב.

מרפאת שיניים לעזרה ראשונה
המרפאה פתוחה כל יום כולל שבתות וחגים בין השעות 24.00—9.00. אחרי חצות בתאום טלפוני בלבד.
ריינגוף סנטר שער 3 (ליד הסשבירו) קומה א', טל: 03־294869, 03־285822.

מרכז מידע לקורבנות אונס
לייעוץ ואיחור השירון, טל' 052־52432 בימים א'—ה' בשעות 21.00—17.00.

עזרה ראשונה נפשית
ער"ן ירושלים — טל' 02־227171.
ער"ן תל־אביב — טל' 03־261111.
ער"ן ילדים ונוער — טל' 261115.
ער"ן חיפה — טל' 04־672222.
ער"ן באר־שבע — טל' 057־418111.
ער"ן נתניה — טל' 053־35316.

סילוק מיטוררים
מוקד עת"א למקרים דחופים — טל' 106.

מוקד קופ"ח כללית

המוקד ימסור מידע טלפוני בימים א'־ה' ב־20.00—08.00, בימי ו' 15.00—08.00. טלפונים: 03־433500, 03־433500.

יד ביד - אוזן קשבת בטלפון לילד ולנוער - קו לנוער המצוקה
ת"א - 226027 (24 שעות)
חיפה - 04־229488 (11.00—20.00)
נהריה - 04־920014 (11.00—20.00)

קו פתוח להורים במצוקה בימי ב' ד'ה' - טל. 222732.

„קו פתוח" - אוזן קשבת לילדים ומבוגרים 03־221680 (24 שעות)

מד"א

ירושלים, ת"א, חיפה — טל' 101. רמת־גן, בני־ברק, גבעתיים — טל' 781111. רמלה — 101. טל' 08־221022. עפולה — טלפון 065־93334. טבעון — 101. טלפון 04־931401. נהריה — טל' 04־823333. בת־ים — טל' 5511111. באר־שבע — טל' 057־74767.

משטרה

ירושלים, תל־אביב, חיפה, רמת־גן, בני־ברק, חולון, פתח־תקוה — טל' 100. באר־שבע, נהריה, נתניה, נצרת — טל' 100. אילת — 244; חדרה — 22444.

רכבות

מירושלים לבני־ברק וחיפה:
בימים א'־ה': 16.00
בימי ו' וערבי חג: 11.30

מחיפה לבני־ברק וירושלים
א'־ו': 7.00

מתל־אביב לחיפה:
בימים א'־ה': 6.00, 7.00, 8.00, 8.16, 9.00, 10.30, 12.00, 13.00, 14.00, 15.00, 16.00, 17.00, 18.30, 20.00.
בימי ו' וערבי חג: 6.00, 7.00, 8.00, 9.00, 10.30, 12.00, 13.00, 14.00, 15.00.

מחיפה, בת־גלים, לתל־אביב:
בימים א'־ה': 6.00, 6.30, 7.30, 8.30, 10.00, 11.05, 11.30, 12.30, 13.30, 14.30, 15.30, 16.30, 17.30, 19.30.
בימי ו' וערבי חג: 6.00, 6.30, 7.30, 8.30, 10.00, 11.30, 12.30, 13.30, 14.30.

מתל־אביב לנהריה:
בימים א'־ה': 6.00, 8.00, 12.00, 14.00, 16.00.
בימי ו' וערבי חג: 6.00, 8.00, 12.00.

מנהריה לחיפה ותל־אביב:
בימים א'־ה': 6.30, 9.05, 10.40, 14.35, 16.31, 18.18.
בימי ו' וערבי חג: 9.05, 10.35.

• הרכבת תופעל בימי א' בשבוע ויום אחרי חג בלבד.

דבר אחד ברור: יהיה גמר היסטורי

הערב, בהיכל הספורט ביד־אליהו, יתקיימו שני משחקי חצי הגמר בגביע הכדורסל ★ המשחק הראשון בין הפועל הגליל העליון לאליצור נתניה. אחת מהן תעשה היסטוריה בעצם העליה לגמר ★ במשחק השני תנסה מכבי חיפה למנוע ממכבי ת"א עלייה „ברורה" לגמר

כדורסל

מאת יצחק ויסהוף

הפועל גליל עליון — אליצור נתניה בשעה 6.45; מכבי ת"א — מכבי חיפה ב־8.30 — אלו הם שני משחקי חצי גמר גביע המדינה בכדורסל שייערכו הערב בהיכל הספורט ביד־אליהו.

דומה שהקרב היותר מעניין יהיה בהצגה המוקדמת. הפועל הגליל העליון ואליצור נתניה, נראות שקולות ברמתן ומאבקן להופיע בגמר הגביע ב־9 באפריל צפוי להיות מרתק.

שתי הקבוצות מודעות לעובדה שהקבוצה שתעפיל למשחק הגמר עשויה לייצג את ישראל במסגרת משחקי גביע אירופה למחזיקות גביע, גם אם תפסיד.

במחזור הנעילה של הליגה הלאומית שהיה בתחילת השבוע נוצחו הגליל ואליצור נתניה. הגליל העליון בירושלים ע"י הפועל ירושלים — 101:87 ואליצור נתניה הובסה ע"י מכבי ת"א — 117:87.

הפועל הגליל העליון תחסר כנראה את רכזה הבין לאומי שמואל זיסמן הסובל מקרע בשריר רגלו. מחליפו יאיר בן־עטר מתקשה להכנס לנעליו. הערב ודאי ישתדל להתעלות במעמד כה מחייב ולעיני רבבת צופים שתגדוש את יציעי היכל הספורט.

מאמן הגליל העליון אריה מליניאק מוטרד מהנסיגה שחלה ביכולת הקבוצה, נסיגה שגרמה לחניכיו שני הפסדי ליגה רצופים נגד הפועל חולון והפועל ירושלים.

נראה כי חמישית הגליל תורכב מיאיר בן־עטר, כרד ליף, ארז חזן, קרטיס ברי וטרי וייט.

„נקווה לא לחזור על הטעויות שעשינו במשחק נגד מכבי ת"א לפני 3 ימים. אם שחקני ידעו לשמור על אי ביצוע עבירות מיותרות נוכל להתמודד בכבוד ואף לנצח. אנו נמצאים בכושר טוב ואין סיבה שלא נצליח במשחק נגד הגליל העליון" אמר יוסי הררי מאמן אליצור נתניה.

באליצור נמצאים כל השחקנים בקו הבריאות. לאחר התבוסה למכבי ת"א קיימו השחקנים שיחות אי־שיות וערכו ארבעה אימונים.

החמישיה האליצורית תורכב מרני ברכה, קארל נברסון, ווילי סימס, סטיב מלוביק וג'ים ג'ונסטון.

ישפטו במשחק זה דוד דגן וראובן וירובניק.

במשחק השני של הערב תפגוש מחזיקת הגביע מכבי ת"א את הקבוצה הלא יציבה של מכבי חיפה.

מכבי חיפה, אם הבסיס הישראלי האיתן, סבלה מתנודות קיצוניות במשחקיה האחרונים. לצד נצחונות מרשימים על אליצור נתניה והפועל ת"א נוצחה הקבוצה בידי מכבי ר"ג וספגה ביום שני האחרון תבוסה בחולון — 101:75.

מאמן מכבי חיפה פנחס גרשון ינסה להפתיע הערב את יריבו צבי שרף, אולם ברור שבכדורסל הישראלי אין סודות ומכבי ת"א היא הפייבוריטית במשחק. צבי שרף לא מוכן לקבל קביעה זו: „מתחילים לשחק מאפס. בסיום המשחק ארע להגיד לך האם אנו היינו פייבו־ריטים".

מכבי חיפה תפתח בחמישיה שתכלול את עדי גורדון, ארי רוזנברג, דורון שפע, ג'ים פלאורס וריצ'י ג'ונסון.

מכבי ת"א עם חן ליפין, מיקי ברקוביץ, דורון ג'מצ'י, קווין מאגי ולי ג'ונסון.

ישפטו במשחק זה אסא קמינר ורמי פישר.

מאמן מכבי תל־אביב צבי שרף (משמאל) ומאמן מכבי חיפה פנחס גרשון בני אותו גיל. הם גם שיחקו יחדיו במכבי דרום תל־אביב ואת חינוך הכדורסל קיבלו במכבי תל־אביב. הערב יתעמתו זה מול זה בחצי גמר גביע הכדורסל. התעמיד שלהם דומה. הבעת הפנים רציניות. רק אחד מהם יחייך הערב בסיום המשחק.

החזרנו לוויליאמס את כרטיס השחקן כי חששנו לחיינו

מאת מוטי חביב

כרטיס השחקן של אריל וויליאמס לא נלקח ביום ראשון על־ידי השופטים משה ביטון ויעקב בן־עזרא בתום משחק הליגה הארצית בין אליצור נוה־דוד רמלה והפועל גבעתיים (60:81) רק בגלל שהשופטים חששו לחייהם — כך עולה מדו"ח השופטים, שהגיע אתמול למשרדי איגוד הכדורסל.

מהכתוב בדו"ח מתברר שנגד וויליאמס נשרקו שלוש עבירות טכניות במהלך המשחק, ואולם הוא לא הורחק. בסיום, לאור משחקו הפרוע, התכוננו השופטים ליטול את כרטיס השחקן של וויליאמס אך אז נמנע מהם הדבר על־ידי מנהל הקבוצה אבנר מכטינגר, המאמן יעקב אדלר ואוהדי רמלה. „אילו היינו לוקחים את הכרטיס לא היינו יוצאים חיים" — כתבו השופטים בדו"ח.

למרות זאת היו השופטים נצורים בחדר ההלבשה כשעה. הכדורסלן, המאמן והמנהל יועמדו לדין משמעתי.

שלשום נעצר וויליאמס על־ידי המשטרה כחשוד של אחזקת סמים ושוחרר, ואמש קלע 39 נקודות וקלט 25 כדורים חוזרים בנצחון נוה־דוד רמלה על א.ס. רמת־השרון בליגה הארצית — 82:84.

בתום המחצית הראשונה הובילה רמת־השרון — 39:41. אולם במחצית השנייה שלטה רמלה וכבר הובילה בהפרש של 17 נקודות. ההפרש הסופי בסיום נבע במידה מסויימת מזלזול של הרמלאים.

נצחונות לטרסר ואורתז, הפסד לריאל בבילבאו

יריבת מכבי תל־אביב בשבוע הבא בבית הגמר בגביע אירופה בכדורסל, קבוצת טרסר מילאנו, ניצחה את אוליברט ליבורנו 83:96 במסגרת הליגה האיטלקית.

פריימר (27 נקודות) ומקארו (24 נקודות) היו הבולטים בטרסר.

בראש הטבלה באיטליה צועדות בולוניה וקאנטו עם 36 נקודות. הן מקדימות את טרסר ווארזה להן 34 נקודות.

אורתז הצרפתית שתשחק עם מכבי תל־אביב שבוע לאחר המפגש במילאנו ניצחה בליגה את וישי 85:107. קרטר קלע 21 נקודות לאורתז.

האלופה הצרפתית מוליכה את הטבלה עם 38 נקודות לפני מונקו 36 נקודות.

עוד יריבה של מכבי תל־אביב בבית הגמר האירופי — ריאל מאדריד — נוצחה בבילבאו על ידי הקבוצה המקומית 99:97. ריאל מאדריד מדורגת שלישית בליגה הספרדית עם 17 נקודות. חובנטוד עם 19 נקודות וברצלונה עם 18 מקדימות את ריאל מאדריד.

בליגת האנ.בי.איי

נצחונות לבוסטון, לייקרס ושיקאגו

בוסטון סלטיק גברה על ג'רזי נאגטס 105:119, כשלארי בירד קלע רק 18 נקודות, ואילו מקהייל 36. המשחק היה במסגרת ליגת האנ.בי.איי.

לייקרס־סקרמנטו 98:114

קליבלנד — ניו יורק ניקס 95:100

דאלאס־פורטלנד 121:135, יוטה — סאן אנטוניו 111:115, שיקאגו בולס — פילדלפיה 99:114, אינדיאנה־גולדן סטייט 125:126, אטלנטה־סיאטל 111:125.

כדוריד

הפועל רמת־גן — הפועל ראשל"צ 16:16

גרא הישווה 4 שניות לסיום בקרב הפכפך וחריף

מאת יוסף חכם

שער שהבקיע אמיר גרא, 4 שניות לסיום, במכת־7 מטר, העניק אמש במחזור הט"ו בליגה הלאומית בכדוריד תיקו 16:16 לקבוצת הפועל רמת־גן נגד המוליכה, הפועל ראשון־לציון, שהוליכה 6:9 במחצית.

שחקני הפועל ראשון־לציון הוליכו ברקה־16 — 2:6, אך בהמשך נטלו שחקני עיר־הגנים את הרסן במשחק. 9 שניות לסיום החמיץ הרמת־גני שלמה אלמר־סינוס כדור־7 מטר, ואז בא שער השוויון של גרא.

בסיום המשחק פרצו תיגרות בין שחקני שתי הקבוצות, ושחקן הפועל רמת־גן, גדעון פרוכטר, נפגע.

שערים להפועל ראשון־לציון: דיין 5; קושניר 4; אבידן 3; רפאלי 3 ויהודה גובלטש 1. להפועל רמת־גן: אלמוסנינוס 4; ספרן 3; גרא 2; מאירוביץ 2; פרוכטר 2; סומך 2 ואריאלי 1.

שפטו אלי פוקס ומשה הרמן, לעיני 300 צופים, באולם האוניברסיטה ברמת־אביב.

● באולם האוניברסיטה ברמת־אביב ניצחה קבוצת אליצור הרצליה את אס"א תל־אביב — 17:18, לאחר 10:10 במחצית. את שער־הנצחון כבש זיגי פריקמן, 45 שניות לסיום. צחי אפוליג מאס"א ת"א החמיץ 14 שניות לסיום, זריקת 7 מטר. את השערים לאליצור הרצליה כבשו: פריקמן 13; ליבה 1; מלס 1; שמידט 1; מנדיל 1 וגובלטש 1. לאס"א ת"א: אפוליג 6; טורקניץ 5; אורן 2; אלניר 2; גל 1 ונגל 1. שפטו שדה וצדוק לעיני 200 צופים.

● קבוצת מכבי ראשל"צ ניצחה את מכבי רחובות — 19:24, לאחר 9:12 במחצית. כתבנו יאיר ביטון דיווח שאת השערים למכבי ראשון־לציון כבשו: פופקו 7; כנען 7; דרוקר 3; יוסיפוביץ 2; בשן 2; מובשוביץ 2 ועמר 1. למכבי רחובות: איתי 5; רובינשטיין 4; ינקוביץ 4; בלדר 3; מריכה 1 וויניקור 1. שפטו: גרוס ותנירי. לעיני 200 צופים.

● בהיכל־הספורט העירוני ברחובות גברה קבוצת הפועל פתח תקוה על הפועל רחובות — 17:20 (7:13). כתבנו תמיר חופי דיווח שאת השערים להפועל פתח־תקוה כבשו: טננבאום 9; ולבינגר 3; חלותה 3; אמיר 2; שיבי 2 וכהן 1. להפועל רחובות: רון 6; טוקציינסקי 3; פנחס 2; יורם כהן 2; רבינוביץ 2 וולצר 2. שפטו: תניר וטקר, לעיני 100 צופים.

● קבוצת מכבי נתניה קצרה נצחון־חוץ ביהוד, על מכבי פתח תקוה — 24:28 (11:15). כתבנו שמעון קרווה מסר שעד לדקה ה־... התנהל משחק שקול — 19:19. שערים למכבי נתניה: דוויאר 3; ברק 7; פינקלשטיין 5; אוסקאר 4; רון בכר 2 ושרצר 1. למכבי פ"ת: מנדל 6; קבילין 6; נסים נגר 3; צ'יליכון 2; בן־נון 2; מנע 2; גרא 1; ולקין 1 ואורן 1. שפטו: פלג ורוזנברג, לעיני 50 צופים.

● בקיבוץ רמת־הכובש ניצחה מכבי הארזים רמת־גן את הפועל נופיים — 15:22, לאחר 5:12 במחצית. שערים להארזים: שכס 7; מועלם 6; ראב 4; בני גוז 3; ויצחקי 1 ורוגן גוז 1. לנופיים: זיטרס 4; יצחקי 4; שאול 4; הרמל 2 וזרניק 1. שפטו: זבצקי ונטמן.

הטבלה הלאומית
(לאחר המחזור הט"ו)

.1	הפועל ראשל"צ	288:320	21
.2	מכבי ראשל"צ	244:356	21
.3	הפועל פ"ת	270:329	21
.4	הפ. רמת־גן	286:322	21
.5	הארזים ר"ג	288:331	19
.6	מכבי רחובות	280:280	15
.7	מכבי נתניה	310:291	15
.8	אליצור הרצליה	290:271	15
.9	הפועל רחובות	293:250	9
.10	מכבי פ"ת	316:314	7
.11	הפועל נופיים	343:288	4
.12	אס"א ת"א	359:270	4

כדורגל

נערי גרמניה נוחתים מחר

נבחרת הנערים של מערב גרמניה בכדורגל תגיע מחר לישראל כדי לקיים שני משחקי מבחן עם נבחרת הנערים של ישראל המתכוננת למשחקי קדם אליפות העולם לנערים.

שני משחקי גרמניה מול נערי ישראל יתקיימו ב־16 וב־18 בחודש בהרצליה, מגרש האימונים של נבחרת הנערים.

נבחרת הנערים של ישראל תחל את הופעותיה הרישמיות בארבעה במארס במשחק מול נבחרת הנערים של בלגיה ולפיכך יהווה המשחק מול נערי גרמניה מבחן אחרון לישראלים לפני כניסתם למוקדמות גביע העולם.

ממש כמו פינג־פונג: עכשיו הודעה רישמית שישראל לא תשתתף

רשויות הספורט של הודו הודיעו אתמול להתאחדות טניס השולחן הבינלאומית, כי נבחרת ישראל לא תוכל להשתתף באליפות העולם ה־39 בניו דלהי, שתיפתח בעוד שבוע, מכיוון שממשלת הודו מסרבת להעניק אשרות כניסה לישראל.

כך היה גם ב־1975, כאשר אליפות העולם התקיימה בעיר השניה בגודלה בהודו, כלכותה, וכך זה נמשך שבע שנים לאחר מכן במשחקי אסיה שהיו ב־1982 בניו דלהי.

הודו שבשטחה 80 מליון מוסלמים, אינה מקיימת יחסים דיפלומטיים עם ישראל והיא מן התומכות הגדולות בהקמת מדינה פלשתינית.

כל הפניות של ראשי הספורט בישראל להעתיק את המשחקים למדינה אחרת עלו בתוהו.

התאחדות טניס השולחן ההודית שיגרה מכתב לנשיא ההתאחדות הבינלאומית, רוי אוואנס, וכו נאמר: „עם כל הרצון לכבד את התקנות שלכם, נמנע מאתנו להשפיע על הממשלה להעניק אשרות כניסה לספורטאי ישראל להשתתף באליפות העולם".

תגובה מיידית על כך עדיין לא מסר דובר הממשלה ההודית.

נוחתים בניו־דלהי יומיים לפני האליפות

זהו נוסח המברק שנשלח אתמול מאיגוד טניס השולחן בישראל למשרדים בהודו

מאת יצחק ויסהוף

„נבחרת טניס השולחן של ישראל תנחת בשדה התעופה של ניו־דלהי ביום שני ה־16 בפברואר בשעה 2 וחצי לפנות בוקר, הנבחרת תגיע בטיסת S.A.I המגיעה לניו דלהי מבאנקוק" — טלקס בנוסח זה יצא אתמול ממשרדי איגוד טניס השולחן לניו דלהי שבהודו שם אמורים להתחיל ב־18 בחודש משחקי אליפות העולם בטניס שולחן.

מזכיר איגוד טניס השולחן הישראלי, יוסף ישועה הסביר כי הטלקס נשלח כיוון שישראל היתה חייבת לענות על מברק אותו שלחו ההודים וכו הם שואלים, מתי תגיע הנבחרת הישראלית.

„אנו עושים זאת בכדי שאחר כך לא יטענו ההודים מדוע אנו לא עונים על טלקס שהם שלחו: אנו עושים תרגילים שונים, אך ברור לי שללא אשרות כניסה אין לנו שום סיכוי לצאת מישראל לכיוון הודו. אם האשרות יגיעו עד ליום שישי נצא להודו. נכון לעכשיו סביר להניח שנשאר בישראל" הוסיף אתמול יוסף ישועה.

ישועה הבהיר כי אין טעם להתקשר להודו כיוון שאף אחד לא יענה לטלפון מישראל.

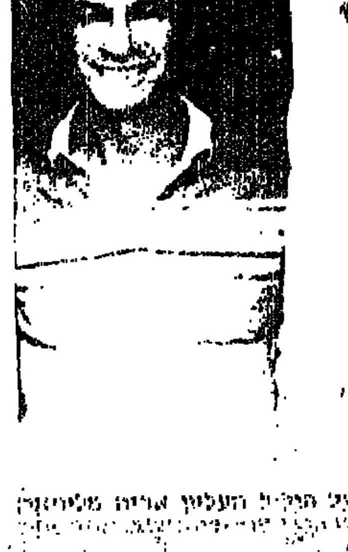

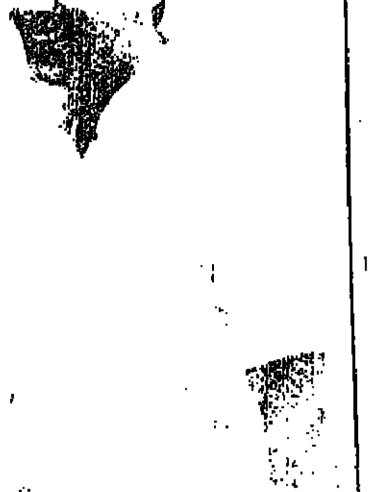

שחמט

היום אליפות ישו"אל לנ'ינ'אין

אליפות ישראל בשחמט לנוער... 15, 16 ו־18 תימנות היום ...

הפועל חיפה — מגדל העמק 2:3

מוליכת הליגה הארצית בכדורגל, קבוצת הפועל חיפה, ניצחה אתמול 2:3 את הפועל מגדל העמק מליגה ב'.

נצחון קל למנסדורף

אלוף ישראל בטניס, עמוס מנסדורף, ניצח בקלות את הכוכב הצעיר של ארה"ב, אנדרה אגסי 0:6, 3:6, בסיבוב הראשון בטורניר בממפיס במדינת טנסי.

שתי הפתעות גדולות היו עד כה. האמריקני גרג הולמס גבר בסיבוב השני על המדורג מספר 12, אהרון קריקסטיין מארה"ב 4:6, 6:3, 2:6, והשבדי אולף שטנלונד גבר על המדורג השמיני, בן ארצו אנדרס יארריד 6:7, 3:6.

... (ארה"ב) 2:6, 6:3, 5:7. סרג'יו קסל (ספרד) — מל פארסל (ארה"ב) 6:2, 3:6.

בריה"מ, ארה"ב, יפאן ו„ישראל"

נבחרת הסטודנטים של ישראל בכדוריד שתשתתף בסוף חודש מאי במשחקי אליפות העולם לסטודנטים שתיערך ... והוגרלה לשחק בבית אחד עם ... המעצמות ... ארצות הברית ...

צמרת ללא זעזועים

תמה הליגה בכדורסל – ארבע קבוצות לחופשה של... שבעה חודשים

השיגרה שפקדה את הליגה הלאומית בשנים האחרונות – נמשכה גם העונה ★ אין פריצת קבוצות חדשות לצמרת ★ מעידה אחת של מכבי ת"א בחולון – הפועת־ההפתעות ★ חוסר היציבות – בעוכרי רוב הקבוצות ★ מכבי חיפה – קבוצת העתיד ★ חיים טובים לזרים, המשחקים חמישה־שישה חודשים בישראל ואח"כ נוסעים לעשות כסף בפיליפינים ובדרום־אמריקה

החמישייה שלנו

ישראל אלימלך · רון דייויס · קווין מאגי · לאוואן מרסר · אור גורן

כדורסל

מאת ישראל מז

תמיד אני שואל את עצמי בתום העונה מה יעשו קבוצות שונות בין חודש פברואר־מארס, בו מסתיימת בדרך־כלל הליגה הלאומית, לבין חודש ספטמבר, מועד חידושה. קשה לי לעכל הפוגה ארוכה כל־כך. שישה־שבעה חודשי־דומיה.

אומרים, אילוצים. יש צורך לסיים את העונה מוקדם ככל האפשר כדי לאפשר לנבחרת הלאומית להתכונן לאליפות אירופה. למעשה יש כמעט בכל עונה אתגר בין־לאומי. אהיה אחרון לזלזל בנבחרת הלאומית, או מאתגרים בין־לאומיים. אך נרמה לי כי כדאי לבחון שינוי מועדי העונה כדי שקבוצות, והכדורסלנים, לא ילכו בטל במשך תקופה ארוכה כל־כך.

הליגה היא נקודת־מפתח של הכדורסל הישראלי. אתגר עליון. קבוצות משקיעות הון־עתק כדי לתגבר את שורותיהן. ליגה קצרה היא בזבוז. משלמים לכדורסלנים על עונה שלמה ואם היא קצרה — ההפסדים גדולים. מי שחוגגים הם השחקנים הזרים, שלרובם תהיה הפסקה של חצי שנה, מאחר שגם באירופה אין מתחילים לשחק לפני ספטמבר־אוקטובר. לכן לא מעט מהם יוצאים לשחק בפיליפינים או בדרום־אמריקה:

נקודה למחשבה.

חצי מלאכה

לסכם כיום את הליגה כאשר בפתח משחקי הפליי־אוף, המעלים את ברומטר המתח — זה כאילו לעשות חצי־מלאכה. אבל בלא כלום אי־אפשר.

לבד ממכבי תל־אביב לא הצליחו קבוצות הליגה הלאומית לשמור על יציבות. האלופה, הגם שלא היתה העונה בשיאה, מעדה פעם אחת כלבד, ובצורה קשה, כאשר הובסה בחולון בהפרש של 19 נקודות (85:66). הדבר לא הפריע לה ליצור פער גדול מהשנייה בטבלה. מכבי ת"א, עם שני שחקני־תיגבור מעולים כקווין מאגי ולי ג'ונסון, היא משכמה ומעלה. המבחן האמיתי שלה יהיה בפליי־אוף.

הפועל חולון, הפועל הגליל־העליון, אליצור נתניה, ובשלב מסויים גם הפועל ת"א, נאבקו בצמרת. הפועל חולון דורגה במקום השני תודות לסיום יעיל יותר מאשר של יריבותיה. להערכתי, התעלתה הפועל חולון בסיבוב השני. הקבוצה התלכדה וכוכבה קני בניסטר השתפר. ישראל אלימלך ניווט היטב את חבריו. בצד נצחונות חשובים, ששיאם היה על מכבי ת"א, כדאי לא לשכוח שנוצחה פעמיים ע"י הפועל ת"א הספוצעה (74:72 ו־92:89) אבל את הכשלון הצורב ביותר ספגה מידי מכבי חיפה ברוממה — 104:78. לפי משחקיה האחרונים נראה כי חולון מוכנה לפליי־אוף, מקצועית ומוראלית.

כדורסלני הפועל הגליל־העליון דורגו במקום ה־3, המכובד, אם־כי הציפו למקום ה־2. מעניין לציין שקבוצת הגליל נוצחה פעמיים ע"י שלוש קבוצות: מכבי ת"א, הפועל חולון ו... מכבי חיפה. במשחק האחרון, השבוע, הפסידה במפתיע בירושלים. שחקני הצפון מקווים להמשיך בתנופתם בפליי־אוף. יש להם פוטנציאל טוב, הגם שרכזם, שמואל זיסמן, פצוע ברגלו.

אליצור נתניה הלהיבה בעונה שעברה. מה לא אמרו עליה. ואכן, היתה בהחלט קבוצה אטרקטיבית. העונה, אולי בגלל רכש בינוני, התגלו קיעים בקבוצה, שתפסה את המקום הרביעי. גם אצל שחקנים שהבריקו בעונה שעברה חל רפיון. חסרה לה התנופה, הברק והיעילות.

לתנודות קיצוניות

קבוצת מכבי חיפה, הגם שסבלה מתנודות, ראויה לשבחים. היא לכרה את רוב קבוצות העלית והנחיתה להן נוק־אאוט. חולון הפסידה ברוממה — 104:78; הגליל־העליון נוצחה פעמים ע"י החיפנים — 94:87 ו־108:88; אליצור נתניה יצאה בשן־ועין — 119:86, והפועל ת"א הפסידה באולמה — 105:97. אבל בעוד החיפנים, המתבססים על ישראלים מצטיינים, הנחיתו מהלומות על יריבות צמרת לא ידעו להכניע תמיד קבוצות תחתית. אגב, גם מכבי ת"א לא ליקקה־דבש ברוממה. וניצחה בקושי — 76:80. עם שני אמריקנים טובים טובים יכולה מכבי חיפה להרחיק־לכת.

על הפועל ת"א מיותר להרבות דברים. אפשר לסכם את הופעתה בשתי מלים: ביש מזל. עוד לפני שריקת־הפתיחה איבדה את כוכבה חיים זלוטיקמן, שנפצע בברכו. בתחילת הסיבוב השני נתקף מייק לארגי בגבו. דווקא כשהיה בשיאו וקלע 45 נקודות לסל מכבי רמת־גן. אם הגיעה בלי שני שחקני חמישייה מצטיינים כאלה, למקום ה־6 — זה בהחלט הישג. קבוצות אחרות, אילו פקד אותן משבר כזה, היו נאבקות נגד ירידה. למזלה של הפועל ת"א יש לה את לאוואן מרסר, שבכוחות עצמו ידע לנצח במשחקים לא מעטים.

סיום טוב של הפועל חיפה הזניק אותה למקום ה־7, אחרי שהיתה כבר על הקרשים ובשלבים לא מעטים חששה מירידה. מוזר כיצד נקלעה קבוצה זו למצב בלתי־נסבל, בעיקר בסיבוב הראשון. עם חומר השחקנים שלה היתה ראויה למיקום טוב. אליו הגיעה תודות ל„פיניש".

בית"ר ת"א התבססה על שלושה שחקנים מצטיינים, רון דייויס, דוויט ג'ונס ופנחס חוזז. זה לא הספיק ליותר מאשר המקום ה־8, וכניסה על־הסף לפליי־אוף.

אלה שמונה הראשונות שימשיכו לככב. בעוד שארבע הנוספות כבר סיימו את העונה. קשה לי להבין את מכבי רמת־גן, שעם שחקנים טובים שיש בשורותיה, נאלצה להיאבק נגד הירידה. גם הפועל ירושלים לא מיצתה את כל הפוטנציאל שלה. שתי הקבוצות — מכבי רמת־גן והפועל ירושלים — נקלעו לא פעם ל„מרה שחורה", ובשלבים שו־נים נראו כ... מרחפות בחלל. חוסר־האונים גרם להפסדים מיותרים.

נשירות כואבות

הפועל איתן גבת נפרדה מהלאומית. חבל. קבוצה עם ישראלים טובים שהתקשתה להתאקלם בליגה הבכירה ונשרה כבר אחרי עונה אחת. עד כמה לא היתה הקבוצה מוכנה למבחני הליגה הלאומית תעיד העובדה שדווקא בשני משחקי־בית מכריעים, נגד קבוצות תחתית (מכבי רמת־גן והפועל ירושלים), לא ידעה להתעלות על־אף שניצחה פעמיים העונה את הפועל ת"א ופעם את אליצור נתניה.

לגבי הפועל רמת־גן לא היו הפתעות. אלברט חמו, ששיקם את הקבוצה, יכול להתנחם בדבר אחד: קבוצתו ירדה בצורה ספורטיבית, ולא על השולחן־הירוק. גם זה משהו. אין ספק שהיתה החלשה בליגה.

מה טומנים לנו משחקי הפליי־אוף? נחכה — ונראה. להערכתי, צפויים מאבקים מרתקים ומלהיבים.

איתן אהרוני, המגן הבין־לאומי חיפני אופטימי

מכבי חיפה תנצח את בית"ר ירושלים

מאת יצחק ויסהוף

איתן אהרוני, מגינה הבין־לאומי של מכבי חיפה, משלב כדורגל וחקלאות. „כדורגל זה כמו חקלאות. אם אתה נכשל אתה נמצא על הפנים" — הוא אומר. ביום מגדל אהרוני פלפלונים ובננות. „נכון לעכשיו, מצב החקלאים גרוע, וטוב שיש כדורגל".

אהרוני ינסה לנחש את משחקי המחזור הי"ז בליגה הלאומית בכדורגל.

● הפועל כפר־סבא — מכבי יבנה: מכבי יבנה מודעת למצבה הקשה בתחתית הטבלה. לעומתה מתקשה הפועל כפר־סבא לפתח את משחקה הרגיל. באיצטדיון החדש של הפועל כפר־סבא תהיה מלחמה והקרבה מצד שחקני יבנה, שישתדלו לעשות הכל כדי לצאת מאיזור הקו־האדום, בו הם שרויים כיום.
התחזית: תיקו.

● הפועל באר־שבע — הפועל תל־אביב: הביתיות תעניק יתרון להפועל באר־שבע. בכלל, קבוצת הנגב מפגינה בזמן האחרון צורה טובה. הראייה, העפלה לשלב חצי־הגמר בגביע־הטוטו. הפועל ת"א לעומתה, לא איבדה עדיין עניין במאבק על האליפות, אך הפעם תיתקל בקבוצה טובה ושאפתנית.
התחזית: נצחון להפועל באר־שבע.

● מכבי יפו — מכבי ת"א: דרבי תל־אביבי קטן. יפו תנסה לעשות את הכמעט שהצליחה לעשות בשבת נגד הפועל ת"א, ולבסוף סיימה בתיקו. מכבי ת"א לא מגלה כדורגל טוב. לפיכך, צפוי משחק פתוח בו כל תוצאה אפשרית.
התחזית: נצחון למכבי יפו.

● הפועל לוד — מכבי נתניה: ההימור שלי הוא על הפועל לוד. הביתיות, רוח הלחימה והנסיגה הקלה שחלה ביכולת הקבוצה ידרבנו את חניכיו של המאמן צבי רוזן לתצוגה שתעניק להם נצחון. מכבי נתניה מנצחת אך לא משכנעת.
התחזית: נצחון להפועל לוד.

● בית"ר נתניה — הפועל פ"ת: הפועל פ"ת תזכה בנצחון. בית"ר נתניה היא ספקית הנקודות לקבוצות הליגה הלאומית. היא כבר איבדה עניין בליגה, והעובדה כי הפועל פ"ת טובה ממנה תעניק לחניכיו של אברהם גרנט שלוש נקודות.
התחזית: נצחון להפועל פ"ת.

● בית"ר ת"א — מכבי פ"ת: דני נוימן, מאמן בית"ר ת"א, יאלץ להמתין עוד שבת עד שיראה נצחון־בכורה בליגה הלאומית. מכבי פ"ת לא תפסיד במשחק זה. ההקרבה של שחקני פ"ת תחפה על היעדרו של דורון רבינוביץ הפצוע. משחק פתוח.
התחזית: תיקו.

● שמשון ת"א — בני־יהודה: אחד המשחקים המעניינים של הבנה. משחק שיפגיש שתי קבוצות במצב טוב. דומני, שאף פעם לא היה קשה להמר על משחק כזה. אסור לשכוח כי משחק זה הוא דרבי מרברבים.
התחזית: תיקו.

● בית"ר ירושלים — מכבי חיפה: המשחק של השבת. כדאי יהיה לבוא לאיצטדיון בלומפילד. משחק־של־מלחמה. לדעתי, שתי הקבוצות הטובות בארץ שיעניקו לצופים משחק גברי, מעניין ובעל איכות. מכבי חיפה בכושר לא־רע. אפשר לומר אפילו טוב. גם בית"ר ירושלים נמצאת בפורמה, והטובה בין השתיים תנצח.
התחזית: נצחון למכבי חיפה.

טבלה לאומית

.1	מכבי ת"א	22	21	1	1792:2455	43
.2	הפועל חולון	22	17	5	1812:2029	39
.3	הגליל־העליון	22	15	7	1903:2026	37
.4	אליצור נתניה	22	14	8	2050:2108	36
.5	מכבי חיפה	22	12	10	2022:2071	34
.6	הפועל ת"א	22	12	10	1953:1938	34
.7	הפועל חיפה	22	9	13	2005:1934	31
.8	בית"ר ת"א	22	9	13	2040:1939	31
.9	הפועל ירושלים	22	8	14	2079:1957	30
.10	מכבי רמת־גן	22	7	15	2155:1988	29
.11	הפועל גבת	22	6	16	2050:1877	28
.12	הפועל רמת־גן	22	2	20	2352:1957	24

כל הקלעים

מכבי תל־אביב (1)
מאגי 602; ג'ונסון 510; ג'מצ'י 416; ברקוביץ 326; ליפין 147; לאסוף 112; קורנליוס 106; ארדיטי 95; ארואסטי 95; שילר 24 ושטיינברגר 2. סך־הכל — 2455.

הפועל חולון (2)
בורמור 437; כדרי 398; בניסטר 357; אלימלך 248; בובין 227; יעיקבי 178; מאור 103; ברדלי 48; חנוך 14; מולכו 10; בן־זאב 7 ושפינר 2. סך־הכל — 2029.

הפועל הגליל־העליון (3)
ברי 475; ליף 446; חזן 321; וייט 316; זיסמן 244; הנפלד 111; מזרחי 16; בן־עטר 28; סמית 27; מטלון 12 וונדל 8. סך־הכל — 2026.

אליצור נתניה (4)
סימס 425; נברסון 362; ג'ונסטון 331; נירנס 325; מלוביק 285; פיר 214; ברכה 143; אכיטוב 17; פוגל 4 ובדרון 2. סך־הכל — 2108.

מכבי חיפה (5)
שפע 375; פלאורס 346; ארי רוזנברג 341; ריצ'י ג'ונסון 324; גורדון 236; שלכטר 154; שטיינהאואר 147; קלארק 67; גנדלמן 40 ירדן רוזנברג 27 וגולדשמידט 14. סך־הכל — 2071.

הפועל תל־אביב (6)
מרסר 514; רובינזון 416; פריישמן 288; לארגי 262; ויליס 245; קליש 92; אמסלם 42; דייקמן 34; גרוביס 26; פליישר 16 ושמעוני 3. סך־הכל — 1938.

הפועל חיפה (7)
יוסטון 532; דלזל 468; קסקי 214; ואלאס 205; שם־טוב 136; אופיר 108; גורם 79; שביט 48; ברנע 30; לייב 10 ומרלי 4. סך־הכל — 1834.

בית"ר תל־אביב (8)
דייויס 697; ג'ונס 465; חוזז 375; הוואדר 114; מוסקוביץ 104; קולהאס 89; סלינס 53; נ. שטיין 38 וויסמן 4. סך־הכל — 1939.

הפועל ירושלים (9)
הארד 510; בראון 421; עדי בן־ארי 278; מילר 267; קנז 260; בלאט 122; דניאלס 48; ישראל 23; אריאלי 12; אפשטיין 10; צרפתי 2 וסלימו 1. סך־הכל — 1954.

מכבי רמת־גן (10)
גורן 518; גיבסון 454; תומאס 385; בינו 332; נאוי 165; בעמן 58; שידלצקי 54; שורצמן 12; כריצמן 8 ותייר 2. סך־הכל — 1988.

הפועל איתן גבת (11)
הארדי 526; מאר 318; אלון שמר 283; יגאי 270; אורן שמר 178; פורת 142; כהני 107; שמחוני 50; שביט 2 וקמרון 1. סך־הכל — 1877.

הפועל רמת־גן (12)
בנט 471; ג'תס 444; בארנר 345; אורי בן־ארי 270; הולרן 241; אסף כהן 97; פרירברג 63; אביגדורי 17; שפט 7 ובורוז'אני 2. סך־הכל — 1957.

מלך הסלים

דייויס – ממוצע של 31.7 למשחק

.1	דייויס (בית"ר ת"א) (ממוצע של 31.7 למשחק)	697
.2	מאגי (מכבי ת"א) (ממוצע של 27.3 למשחק)	602
.3	יוסטון (הפועל חיפה) (ממוצע של 24.2 למשחק)	532
.4	הארדי (הפועל גבת) (ממוצע של 24 למשחק)	526
.5	גורן (מכבי רמת־גן) (ממוצע של 23.5 למשחק)	518
.6	מרסר (הפועל ת"א)	514
.7	ג'ונסון (מכבי ת"א)	510
—	הארד (הפועל ירושלים)	510
.9	ברי (הגליל־העליון)	475
.10	בנט (הפועל רמת־גן)	471

מלך 3 הנקודות

גורן – ממוצע של 4.1 למשחק

.1	גורן (מכבי ר"ג) (ממוצע של 4.1 למשחק)	90
.2	קנז (הפועל ירושלים) (ממוצע של 2.8 למשחק)	61
.3	ג'מצ'י (מכבי ת"א) (ממוצע של 2.6 למשחק)	58
.4	פריישמן (הפועל ת"א) (ממוצע של 2.2 למשחק)	48
.5	א. רוזנברג (מכ. חיפה)	46
.6	דייויס (בית"ר ת"א)	45
—	דלזל (הפועל חיפה)	45
.8	ברקוביץ (מכבי ת"א)	44
.9	זיסמן (הגליל־העליון)	39
.10	בנט (הפועל ר"ג)	34

כדורים חוזרים

מאגי – ממוצע של 16.6 למשחק

.1	מאגי (מכבי ת"א) (ממוצע של 16.6 למשחק)	293
.2	וייט (הגליל־העליון) (ממוצע של 16.6 למשחק)	292
.3	ג'ונס (הפועל ר"ג) (ממוצע של 12.3 למשחק)	271
.4	מאר (הפועל גבת)	232
.5	בראון (הפועל ים)	210
.6	טרי (הפועל חולון)	204
.7	מרסר (הפועל ת"א)	197
.8	רובינזון (הפועל ת"א)	193
9	פלאורס (מכבי חיפה)	192
.10	יוסטון (הפועל חיפה)	188

בליגת העמקים בכדורגל

ארבעה משחקים נערכו במחזור הי"ג בליגת העמקים בכדורגל. שניים נוספים (אלונים — כפר־יחזקאל / חפצי־בה, הזורע — בית־יוסף / ירדנה) נידחו.

התוצאות: גזית — גבעת־עוז 1:1; רמות־מנשה — תל־יוסף 1:6; גבע — בני־נעורה 1:1; הענבים — יזרעאל 0:2.

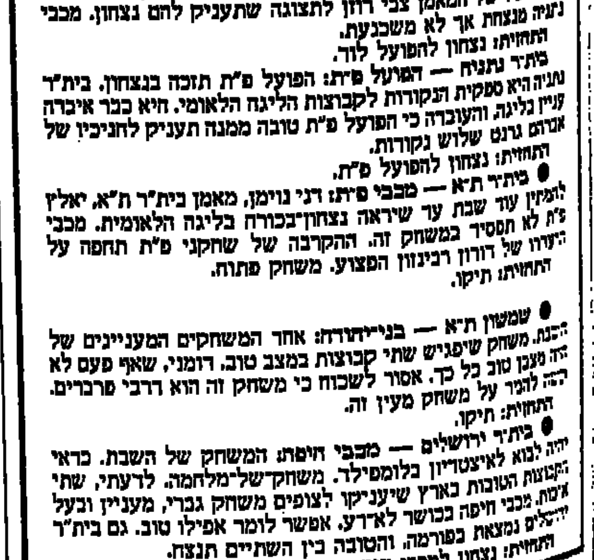

פרידה: רון דייויס מבית"ר ת"א קולע במשחק השבוע נגד הפועל רמת־גן, שירדה לארצית לאחר 14 שנים בלאומית. צילום: אריה קנפר

משבר התקציב טרם יושב — ההצבעה נדחתה

להכין את תוספת התקציב להתנחלויות.

הצעת השר נסים תובא לאישור ועדת הכספים יחד עם ההצעה לאשר פריסת חובות התק"ם וערבות המדינה לבנקים המלווים, בסך כולל של 264 מיליון שקלים, במשך ארבע שנים.

מחלוקת על הפירוש

להלכה אישרו אתמול הן שרי המערך והן שרי הליכוד, בישיבות נפרדות, את נוסח הסיכום של שר־האוצר משה נסים ושל יו"ר הנהלת הקואליציה והמערך רפי אדרי. למעשה עדיין שוררת מחלוקת בקשר לפירוש ההסכם, ונציגי הליכוד טרם חתמו עליו.

החלטת שרי ליכוד לאשר את הסיכום שהושג בין רפי אדרי ומשה נסים אומרת כי שרים אלה עומדים על הושטת סיוע לערי הפיתוח ולישובים ביהודה שומרון וחבל עזה. כן מתחייבים שרי הליכוד לפעול בהקדם למען מימוש החלטתם.

בינתיים חתמו ראשי המערך רפי אדרי, חיים רמון ועוזי ברעם על הסיכום. עדיין דרושה חתימת שר־האוצר מ. נסים ומרכז הליכוד בוועדת הכספים אריאל ויינשטיין, ויו"ר סיעת הליכוד חיים קופמן.

נוסח הסיכום

וזה נוסח הסיכום:

● הקואליציה מביעה תמיכה בהצעת התקציב והחוקים הנלווים כפי שהוגשו על ידי הממשלה.

● ביום ד' יועברו הצעת התקציב והחוקים הנלווים בקריאה ראשונה לוועדת הכספים של הכנסת.

● הצעות לשינויים קלים בחוק התקציב ובחוקים הנלווים, באם יהיו — ייעשו ע"י צוות שיקבע על־ידי שר האוצר ויו"ר הנהלת הקואליציה, בשיתוף עם שר האוצר. בכל מקרה הקואליציה מתחייבת לפעול על פי ההסכם הקואליציוני. הן לגבי התקציב והן לגבי החוקים הנלווים.

● נושא התק"ם יידון ויוסכם במועד שייקבע על ידי יו"ר ועדת הכספים.

● המערך והליכוד מתחייבים שלא לנקוט בתרגילים כלשהם כדי לעכב או למנוע דיון והחלטות בהצעות שיוגשו על־ידי שר האוצר לוועדת הכספים של הכנסת בקשר למגזרים שונים במשק.

תוספת מסתייגת

שרי הליכוד היתנו את אישור פריסת חובות התק"ם במתן סיוע להתנחלויות. כן הוסיפו שרי המערך הסתייגות, כי הסיכום בין אדרי לנסים לא בא לפגוע, לסטות או לשנות את ההסכם הקואליציוני, את קווי היסוד, או את נוהל עבודת הממשלה.

משמעות התוספת היא, ששרי המערך שומרים לעצמם את הזכות להביא כל מחלוקת עם הליכוד לקבינט, ושם יוכרע תיק"ו בין שתי הסיעות. לדעת הליכוד פירוש זה מנוגד לרוח ההסכם, שטרם נחתם בידי הליכוד, משום שההסכם קובע כי שני הצדדים מתחייבים שלא לעכב דיונים בקשר למגזרים שונים במשק. לעומת זאת המערך מציע ערוצוריה שתשולל כל אפשרות לקבל החלטה — טוען הליכוד.

„הפרשנות של המערך להסכם חשובה בעיני כקליפת השום" — אמר השר נסים לחבריו בסיעת הליכוד.

המחנאות חוגגת

בשעות אחר־הצהריים שררה במערך שביעות רצון מסוייגת מן המריבות הפנימיות בליכוד. „המחנאות חוגגת" שמחו אמש במערך לאידו של הליכוד. באותה שעה התפזרו ח"כי הליכוד בוועדת הכספים לקבוצות דיון לפי המחנות. אף כי ראש־הממשלה התייצב רשמית לימין שר־האוצר וההסכם, הוא צלצל אליו במהלך פגישתו עם חברי הליכוד בוועדת הכספים, ושאל אותו: „מתי תביא את תקציב ההתנחלויות?" על כך השיב משה נסים: בימים הקרובים, אך לא לפני החלטה של איזו סיעה. בכך ניסה משה נסים להפגין את אי־כניעתו ללחץ ח"כי הליכוד ובראשם יו"ר הסיעה ח. קופמן, לפרוץ את

(סוף מעמוד ראשון)

התקציב ולהוסיף כ־35.5 מליון שקלים להתנחלויות.

כולם ניצחו

אנשי דוד לוי ואריאל שרון השתדלו ככל יכולתם להכביד על קבלת ההחלטה בליכוד. התומכת בעמדת שר־האוצר — לשמור על מסגרת התקציב ולאשר את פריסת חובות התק"ם. בסופו של הדיון ניצחו כולם: ההסכם שהכינו נסים ואדרי אושר בשתי הסיעות. אבל כעיסקת חבילה — פריסת חובות התק"ם תאושר יחד עם סיוע להתנחלויות ואולי גם ייזרקו כמה פירורים לערי הפיתוח. בשעה של התלהטות הרוחות איים שמיר כי יבטל את נסיעתו לארצות הברית, ביום א', אם לא יאושר התקציב לפני נסיעתו. אבל אחרי ישיבת שרי הליכוד התברר, כי הזאב יהיה שבע והכבשה שלמה: המומחים למהומות ילליכוד נבאו כי אם תגיע המחלוקת להכרעה ב„חרות" ישיג שמיר רוב של שני שלישים. לוי ושרון יכלו להצביע על הישג חשוב: הם הניחו, כי שמיר אינו בעל־בית יחיד. והצליחו ליצור התנייה בין פריסת חובות התק"ם למתן סיוע נוסף להתנחלויות.

סיעת המערך שמרה על הופעה אחידה. שלושה ח"כים בלבד התנגדו לסיכום אדרי־נסים: אורה נמיר, למשל, הצהירה כי לא תצביע בעד תקציב „שהם החליטו עליו בממשלה". רבין: מי זה הם? נמיר: הממשלה.

לא נושא לפירוק

מזכ"ל ה„עבודה" עוזי ברעם הבהיר אמנם, שאם לא יאושר סיוע אדריינסים לא תהיה ממשלה. אבל על כך יש לקבל החלטה בוועדה במערך, ולקבוע אסטרטגיה וטקטיקה. אני לא אתמוך בפירוק הממשלה על רקע חובות הקיבוצים והמושבים. הצהיר ברעם.

שמיר: דברי פרס

(סוף מעמוד 2)

בלילה, החליטו לאמץ את ידי ראש הממשלה ולהתייצב לימין עמדתו השוללת ועידה בין־לאומית.

שולץ: גם ועידה בינ"ל

אתמול נודע, כי לפני ימים אחדים שיגר מזכיר המדינה האמריקני ג'ורג' שולץ איגרת לראש הממשלה יצחק שמיר, לקראת ביקורו בארה"ב. באיגרת חזר שולץ על עמדתו בעניין ועידה בין־לאומית. שולץ כתב, כי יש לבחון כל דרך למו"מ ישיר, כולל האפשרות של כינוס ועידה בין־לאומית — לצורך השגת המטרה של מו"מ ישיר, וזאת משום שירדן עומדת על כך.

מאת מוטי בסוק כתבנו בכנסת:

בהתייחסו לדברי שמיר אתמול בכנסת, ציין שר החוץ כי „לצאת היום בהתנגדות לפתיחת מו"מ באמצעות ועידה בינ"ל, לדעתי זה לקטוע את תהליך השלום באחריותנו, כולם יפנו אצבע מאשימה כלפינו, בעולם הערבי, האירופי, בתוך הבית". פרס השיב לשאילתה של גאולה כהן בנושא: פרס, הדגיש כי דיווח לקהילה האירופית כי הכנסת תומכת בוועידה בינ"ל. „הכנסת איננה מתחת לממשלה, אלא מעל לממשלה, לאיש אין רשות לומר בשם הממשלה שהיא מתנגדת לפתיחת מו"מ ישיר באמצעות ועידה בינ"ל". כאמור דברים הפוכים אמר אתמול לכנסת יצחק שמיר.

ברק — סגן הרמטכ"ל; דרורי — פורש וחוקר

מאת אבי בניהו, כתבנו הצבאי

אלוף פיקוד המרכז אהוד ברק יתמנה לתפקיד סגן הרמטכ"ל לצידו של דן שומרון. בשיחה אמש עם שר־הבטחון קבע יצחק רבין כי אהוד ברק ימונה לתפקיד זה שבועות מספר לאחר כניסתו לתפקיד של האלוף דן שומרון.

האלופים אמיר דרורי ואורי אור פורשים סופית מצה"ל בעיתוי שייקבע בקרוב.

גם בריל יפרוש

האלוף משה בר־כוכבא ייפגש היום ע"י שר־הבטחון וכפי הנראה יפרוש גם הוא מצה"ל בקיץ הקרוב. החלטת שר־הבטחון תגרור בהכרח סבב מינויים נוסף בצמרת שיתבטא בהצבת אלוף לפיקוד המרכז ובמינויים נוספים עקב כך.

220 שיחות

לכתבנו הצבאי נודע כי אמש קיים שר־הבטחון בלשכתו סבב שיחות אחרון עם אלופי צה"ל בעקבות מינויו של האלוף דן שומרון לרמטכ"ל. בשיחה זו נסתיים מסע ארוך של לחצים על האלוף אהוד ברק כדי להבטיח את הישארותו בצה"ל. אל האלוף ברק הגיעו פניות רבות משרים, ח"כים וקצינים בכירים, בסדיר ובמילואים, בבקשה כי יישאר בצה"ל. שר־הבטחון ורבים בצמרת צה"ל רואים באלוף אהוד ברק מועמד בכיר לרשת את דן שומרון כרמטכ"ל בעוד ארבע שנים.

דרורי בועט ומעליב

סגן הרמטכ"ל האלוף אמיר דרורי יצא אתמול בביקורת חריפה על תהליך בחירת הרמטכ"ל. בסיומה של מסיבת כתבים צבאיים נשא האלוף דרורי דברים נרגשים ונוקבים:

„נפגשתי עם שר־הבטחון וניסיתי להסביר את משמעות ההחלטה של בחירת שומרון. א.ב. על הצבא ועל ההשלכות שיהיו לכך. הבעתי דעתי גם על תהליך קבלת ההחלטות ועל הדרך בה נעשה הדבר", אמר דרורי, הוא אמר כי הודיע בדיון מטכ"ל שהחליט לפרוש מצה"ל בטווח הקרוב מאוד כשימונה לו מחליף כסגן רמטכ"ל. „בתהליך המינויים הזה נקבעו נורמות חדשות בצה"ל; יש בבחירה השלכות רבות לעתיד, גם לכם (לעיתונאים) יש חלק בזה. חלק מההשלכות הם מסוכנות הרבה יותר לצבא מהטרור, מהצבא הסורי מהאיראנים והעיראקים וכולם יחד", אמר האלוף דרורי. הוא הוסיף כי הוא סומך על דברי שר־הבטחון שאמר כי „זה טבעי אם יפרוש אחד, שניים, שלושה או חמישה אלופים מצה"ל. אכן לא אלמן ישראל. מי שחושב שיש לו מחשבה אנליטית ותוכניות לצבא קטן וחזק, כאילו שאחרים חושבים על צבא גדול וטיפש, שיישם את התכנית" אמר דרורי. כאמור יפרוש האלוף דרורי מצה"ל כבר בחודשים הקרובים.

האלוף אורי אור יפרוש גם הוא מצה"ל כשיסיים את הפיקוד על השתלמות מפקדים בכירים בעוד מספר שבועות.

סימפטיה לברק

האלוף אהוד ברק, בן 44, מכהן מזה כשנה וחצי כאלוף פיקוד המרכז. לכשימונה לתפקיד סגן הרמטכ"ל יהיה זה תפקידו הרביעי כאלוף לאחר שעמד בראש אגף התכנון ואולי המודיעין. ברק נחשב בצה"ל לקצין מבריק ולחביבם של שרים ופוליטיקאים. נודע כי יצחק שמיר אף תמך בו לתפקיד הרמטכ"ל.

האלוף אהוד ברק בן קיבוץ משמר־השרון שבעמק חפר, עשה את מרבית שירותו הצבאי ביחידות עילית של צה"ל ובצנחנים. הוא נושא על חזהו אותות מופת וגבורה על מבצעים עלומים שבוודאי לא יפורסמו בעתיד הקרוב.

ההכרעה על „הלביא" — לא לפני אפריל

מאת אבי בניהו, כתבנו הצבאי

החלטת הממשלה בדבר עתיד פרויקט מטוס „הלביא" לא תיפול לפני חודש אפריל. במערכת הבטחון נמשכות בימים אלה בחינת החלופות שהציעו האמריקנים. תוך מחלוקת בין מינהלת הפרוייקט לבין אנשי צה"ל השותפים לדיונים. מבדיקה שערך היועץ הכספי לרמטכ"ל, תת־אלוף ראובן הרשקו, עולה כי בהתחשב בקביעת שר־הבטחון על הקצאת סכום מירבי של 550 מליון דולר לשנה לצרכי „הלביא", הרי שעד שנת אלפיים תוכל התעשיה האווירית לייצר רק 110 מטוסים ולא כפי שתוכנן קודם. לפיכך יגיע מחירו של כל מטוס ל־80 מליון דולר, ואז „הלביא יהיה המטוס היקר ביותר בעולם".

סגן הרמטכ"ל האלוף אמיר דרורי אמר אתמול כי צה"ל שותף לבחינת החלופות ולכל הדיונים בפרוייקט.

אל בית המשפט המחוזי בירושלים ת.מ. 14/87

בעניין: חוק הצהרות מוות, תשל"ח־1978 ובעניין הצהרת מותם של נספי שבות השואה דינא שפירא ומרקו רדך.

המבקשת: דבורה הרפז, ת.ז. 0855517, מרח' ארלחורוב 7, חולון.

הודעה

להווי ידוע כי דבורה הרפז פנתה אל בית משפט המחוזי בירושלים בבקשה להצהיר על מותם של שפירא דינא ומרקו רדך שנעלמו ומשערים שמתו וכי בית המשפט ידון בבקשה הנ"ל ביום 17.3.87 בשעה 09.30, וזה תיאורם של הנעדרים ולעיל לפי הצהרת המבקשת:

1. דינא שפירא ילידת 1921, מרקו רדך יליד 1902, שנולדו בפולין.
2. מקום האחרון הידוע היה בעיר גלינה שבפולין.
3. המוכרים ולעיל היו אזרחי ותושבי פולין.
4. התאריך האחרון הידוע בו נראו בחיים הינו בשנת 1939. כאשר הנאצים נכנסו לעיר גלינה וטבחו באוכלוסיה המקומית.
5. הקרובים ביותר אליהם, הם: א) דבורה הרפז, אחות מרח' ארלחורוב 7, חולון; ב) מרדכי שפירא, אח מרח' דניאל 70, בת־ים.

כל מי שיש לו ידיעות על שפירא דינא ומרקו רדך הנ"ל מתבקש בזה להמציאן לבית המשפט, בין בכתב עד ליום הדיון, ובין בעל־פה לפני בית המשפט במועד הנקוב לעיל. וכל אדם מעוניין הרוצה להתנגד להצהרת המוות יתיצב לפני בית המשפט במועד הנקוב לעיל, אם בעצמו ואם ע"י באיכוחו ויגמק את התנגדותו. או ימסור לבית המשפט הצהרה בשבועה שניתנה על־ידיו שבה פורטו טעמי התנגדותו או ימסור לפני נציג דיפלומטי או קונסולרי של ישראל שבה יפורט את טעמי התנגדות, שאם לא כן יחליט בית המשפט כטוב בעיניו.

ד"ר אליהו צ. בן־זמרה — רשם בית משפט המחוזי בירושלים

סוף שבוע עם הארץ

עיתון לאנשים חושבים

מי שולט בבנקים? ועדים מול הנהלות/אריה לביא

ממלא המקום שמעון פרס כאיש מספר 2 אייל ארליך

משגב עם: בקו העימות הכפול כתבה ראשונה בסדרה על התנועה הקיבוצית/דן כספי

עימות ברחוב החרדי הרב שך נגד הרבי מלובביץ' נדב שרגאי

שיחת השבוע: אורי אליצור מ„אמנה" מול דן שביט מהתק"ם לולי גלילי

יואל מרקוס על מצב הממשלה ● א. שוייצר על אינטגרציה וסיפוח ● אברהם טל על תקציב במצור ● זמן פריסטר על רפואה שוויונית לנכחדים ● חרב שלמה גורן על ט"ו בשבט ● רונית מטלון בעיר אובות

נקודות מדיניות/עקיבא אלדר ● מסדרונות מפלגתיים/אילן שחורי ● מגזין/דן מרגלית ● כוסות רוח/ב. מיכאל ● הטלוויזיה של השבוע/חדה בושס

שערי מטבע־חוץ בנק הפועלים — 11.2.87

	יחידה	מזומנים קניה	מזומנים מכירה	העברות והמחאות קניה	העברות והמחאות מכירה	שערים יציגים
סל מטבעות	1	—	—	1.6614	1.6821	1.6719
דולר אמריקני	1	1.56	1.64	1.5985	1.6185	1.6091
מרק גרמני	1	0.87	0.91	0.8822	0.8932	0.8873
לירה סטרלינג	1	2.40	2.51	2.4386	2.4690	2.4547
פרנק צרפתי	1	0.25	0.27	0.2650	0.2683	0.2664
ין יפאני	100	1.03	1.08	1.0448	1.0578	1.0503
גילדן הולנדי	1	0.76	0.80	0.7811	0.7909	0.7865
פרנק שוויצרי	1	1.02	1.07	1.0434	1.0564	1.0503
כתר שבדי	1	0.24	0.25	0.2467	0.2497	0.2479
כתר נורווגי	1	0.22	0.24	0.2288	0.2316	0.2302
כתר דני	1	0.23	0.24	0.2337	0.2366	0.2350
מרק פיני	1	0.34	0.36	0.3526	0.3570	0.3549
דולר קנדי	1	1.18	1.23	1.1966	1.2116	1.2048
דולר אוסטרלי	1	1.03	1.11	1.0690	1.0823	1.0756
ראנד דר' אפריקני	1	0.52	0.78	0.7705	0.7801	0.7747
פרנק בלגי	10	0.41	0.44	0.4263	0.4316	0.4287
שילינג אוסטרי	10	1.23	1.29	1.2547	1.2704	1.2620
לירה איטלקית	1,000	1.22	1.29	1.2412	1.2566	1.2476

12.2.87

מחר ב־ **חותם**

למרחקים מפליגות הספינות
50 שנה לנמל תל־אביב
מאת מרים עדנן

★

חיים שאולים
גלגולו של צעיר מאום־אל־פאחם
מאת דפנה עבר הדני

★

עבודות מתוך בחירה
שיעבודן וניצולן של חוזרות בתשובה
מאת עמירם כהן

★

מכחול כחול לבן
להקת „רגע"
מאת חיים מאור

★

חוק טבע בטרם ביסוס
הרהורים אפיקורסיים
מאת תאודור הולדהיים

★

כל כדור דוקטור
מורה נגד מערב
מאת שלמה גלזר

★

יסורי נעורים
על התאבדויות של נוער
מאת דוריה מורגנשטרן

★

בלבנון כמו בלבנון
איך חיים בתנאי מלחמה ממושכת
מאת אורי מור

★

מח"טים מפקדים מתוך טנקים
ראיון עם אל"מ (מיל') ד"ר ראובן גל
מאת אהוד דור

★

חותם אישי מאת עודד סברדליק | **שלום בית** מאת חיה יוסף

מדורים ושונים מאת: לוי מורב, דודו פלמה, דינה גרן, זאב צחור, ראובן רחוביצקי, אלי הכהן, פנחס ענברי, שלמה גלזר, שמואל בונים, יעקב רבי.

„אמל" מנע אתמול מעבר מזון לבורג' אל בארג'נה

הנשיא מיטראן הורה אתמול לשלוח מזון ● מבריסל נמסר שוועדת השוק האירופי אישרה משלוח חירום למחנות

קבוצה קטנה של ילדים פלשתינים מבורג' אל בארג'נה הנצור — הוברחה לבר אליאס שבעיבורי ביירות המערבית כדי להצילם ממוות ברעב. (תצלום: אי. פי)

מאת ארנון יפה, כתב „על המשמר" בפאריס ומאת חנה איש־הורוביץ, כתבת „על המשמר" בניו־יורק

אנשי מיליציות „אמל" השיעית, השמים מצור על מחנות הפליטים ליד ביירות, מנעו אתמול מעבר של שיירת מזון למחנה בורג' אל־בראג'נה. משם נמסר באחרונה כי התושבים אוכלים כלבים חתולים ואף עכברושים כדי להישאר בחיים.

רופאה בביה"ח „חיפה" שבמחנה בורג' אל בארג'נה סיפרה לכתבים באמצעות מכשיר קשר כי היא עצמה ניזונה מבשר כלבים וכי כשניסתה משאית עמוסת קמח לפרוץ את המצור בשבת היא פוצצה על־ידי רקטות שנורו בידי אנשי „אמל" ו־4 נוסעיה נהרגו.

הנשיא מיטראן הורה אתמול לממשלה הימנית „להגיש ללא דיחוי סיוע פעיל ולשלוח מזון לפלשתינים הנצורים במחנות בלבנון. „דובר הממשלה הודיע: „נקטנו כבר פעולה" אך לא פירט את אופייה. פאריס פנתה, ככל הנראה, בבקשה לסוריה ולישראל לא להפריע למבצע אספקת המזון. ישראל האשמה פה כעוצרת אוניות אספקה לנצורים וכסיוע ל„אמל".

ערפאת בראיון שהעניק ל„לה מונד", הצדיק את שובם של לוחמיו ללבנון, באומרו: „לבנון אינה אלא נקודת מעבר בדרך לפלשתין". הוא הציג את הסכמי קאהיר על נוכחות אש"ף בלבנון כמקנים תוקף חוקי לבניה מחדש של הכוח הפלשתיני.

ערוצי הטלוויזיה הצרפתית והעיתונאים מדווחים בדרמטיות על רעב, מגפות, מוות באלפים במחנות. ערפאת נראה על מסכי טלוויזיה ומציג עצמו כקורבן ל„מזימה סורית־ישראלית". „לה מונד" הטיל חלק מן ההאשמה על ערפאת עצמו „כמי שהצית את האש בהחלטתו לשוב ללבנון".

גם עיתוני ארה"ב מדווחים בהרחבה על המתרחש במחנות הפליטים בלבנון. העיתון „ניוזדיי" מסר כי הנצורים התחילו להאכיל את ילדיהם בחולדות.

עוד ציינו העיתונים, בהסתמכם על סוכנויות הידיעות, כי הלוחמים הפלשתינים עשויים לנסות ולפרוץ בקרוב אל מחוץ למחנות, מתוך מאמץ נואש להשיג מזון.

אתמול נמסר מבריסל כי ועדת השוק האירופי אישרה שיגור משלוח חרום של מזון למחנות הפליטים הנצורים בביירות.

בהודעה של הוועדה צויין כי היא עומדת להגיע לידי הסכם עם הצלב האדום הבינלאומי כדי להעביר מזון בשווי 1.16 מליון דולר לאלה הזקוקים לו בדרום לבנון.

דו"ח פנימי

(סוף מעמוד 2)

ליקוי בנייה רבים. עוד קובל המסמך שהמזכירות לא עשתה מאמצים לאפשר למתיישבים להתלונן על ליקויי בנייה, או לקבל החזרים כספיים. כל מתיישב נאלץ להתמודד עם הקבלנים הבונים „על פי כוחו".

המבקר אולץ להתפטר

המסמכים הפנימיים מגלים שהמזכירות בראשות איתן התנגדה במשך זמן רב למינוי מבקר פנים עצמאי. כשמבקר כזה מונה, הדבר נעשה לשלושה חודשים בלבד. בלחץ המתיישבים נאלצה המזכירות להסכים להארכת העסקתו של המבקר, אך סירבה להאריך את המינוי מעבר לשלושה חודשים נוספים. לבסוף פרש מבקר הפנים. המסמך קובע שזאת היתה מטרת המזכירות.

משכורות למקורבים

מקורביו של איתן מונו לתפקידי [illegible] ביישוב וכל אחד מהם קיבל משכורות גדולות למדי. בין 2000 ל־3000 דולר לחודש הכוללת הטבות שונות. המסמכים מעלים ספקות לגבי כישוריהם של אותם מקורבים. אחד מאותם מקורבים [illegible] משמש מנכ"ל של חברה [illegible] שהוקמה במטרה לרכז [illegible] והתקשרויות עם קבלנים [illegible] כדי להוזיל התקשרויות אלה. המסמכים קובעים שהחברה [illegible] בתפקיד זה. החברה לא [illegible] דו"חות כתובים לגורם [illegible] ולמתיישבים אין כל נתון או מידע על פעילות החברה.

התקשרות עם כפיר יוסף

לפני כמה חודשים התברר למתיישבי כוכב יאיר שאיתן ומקורביו [illegible] פעילים במקביל בעמותת כפיר יוסף הקשורה להתנחלויות בשומרון. המסמכים קובעים שאיתן וחבריו הבטיחו לתת שרותים משרדיים [illegible] לכפיר יוסף ואף לסייע לו כספית, במימון כספי „כוכב יאיר". כל זה ללא הודעה לאסיפה הכללית של מתיישבי כוכב יאיר".

למתיישבי כוכב יאיר התברר לפני כמה חודשים שהמזכירות בראשות איתן החליטה לתת לחלק מהמתיישבים ערבויות עבור הלוואות מבנק דיסקונט. סכומי [illegible] נעו בין 100,000 ל־140,000 דולר. המסמכים מעלים שהמזכירות בראשות איתן לא [illegible] בין המתיישבים את דבר [illegible] לקבל את הערבויות.

המתיישבים נתנו לראשי האגודה [illegible] ייפוי כוח בלתי חוזרים [illegible] כספים בחשבונות אשר [illegible] בבנק דיסקונט. ראשי [illegible] מקבלים כספים מהחשבונות [illegible] הוצאות, סכומים שנעו כל [illegible] בין 2,000 ל־5,000 דולר, [illegible] של ימים ספורים בלבד [illegible]. מהמסמכים עולה [illegible] למזכירות לא נענו [illegible] האסיפה הכללית לסגור [illegible] של אותם מתיישבים [illegible] את תשלומיהם.

טלקס

● שער הדולר עלה

לונדון. - שער הדולר האמריקני עלה אתמול לעומת רוב המטבעות האירופיים. במקביל ירד מחיר הזהב. בלונדון נסחרה הלירה שטרלינג לפי שער של [illegible] דולר אתמול אחר־הצהריים. לעומת שער של 1.5325 [illegible] ביום ג'.

שער הדולר לעומת המארק הגרמני הגיע אתמול ל־1.8180 מארקים. ביום ג' נסחר הדולר לפי שער של 1.7965 מארקים.

הזהב נסחר ביום ד' בלונדון לפי שער של 401.30 דולר האונקיה, לעומת 402.70 דולר ביום ג'.

(איי. פי.)

● קהיר: לא ניסו להתנקש בחיי ישראלים

קהיר. - מקור אחראי במשרד הפנים המצרי הכחיש ידיעה שפרסם העתון הקטרי „אלראיה". [illegible] ששה אנשים שניסו [illegible] ישראלים במעאדי. חששה [illegible] לדברי העתון, לארגון [illegible] המהפכה בין מצרים [illegible].

המקור אמר, כי אף מצרי לא [illegible] נסיון לרצוח [illegible] במצרים.

(ע"מ)

12.2.87

פרס: ישראל לא יכולה לעמוד בראש המאבק נגד האפרטהייד

מאת מוטי בסוק,

הכנסת קיבלה אתמול החלטה בגנות משטר האפרטהייד בדרום אפריקה. אגב כך קרא הבית ליהודי ארץ זו לעלות לישראל. שר החוץ שמעון פרס טען כי ישראל איננה צריכה ואיננה יכולה להתייצב בראש המאבק נגד האפרטהייד.

לרגל ציון יום זכויות האדם הבינלאומי, דנה אתמול הכנסת בנושא האפרטהייד, ובנושא זכויות האדם. הדיון חשף חילוקי דעות, גם בנושא האפרטהייד.

פתח את הדיון נציג המערך שבח וייס, לדבריו רק ב־56 מתוך 170 מדינות העולם יש משטר דמוקרטי או קרוב לדמוקרטי. ישראל צריכה לחתור למדיניות חוץ, שתביא בחשבון גם את שאלת אופיו של המשטר בכל ארץ, זאת למרות שאין כל הוכחה כי מדיניות מוסרית משתלמת.

המועמדים לאוסקר

בוב הוסקינס   ג'יין פונדה   דיאן ויסט   מייקל קיין

לוס אנג'לס. — הסרטים „פלאטון", מבט קודר ועלוב מרם על מלחמת וייטנאם, ששום אולפן בהוליבוד לא רצה להפיק, והסרט הבריטי „חדר עם נוף", הובילו ביום רביעי במועמדים לפרסי „אוסקר" — כל אחד ב־8 תחומים. כמועמד לפרס השחקן הטוב ביותר נבחר הבריטי בוב הוסקינס על תפקידו כגנגסטר זוטר בסרט „מונה ליזה". כמועמדת לפרס השחקנית הטובה ביותר נבחרה ג'יין פונדה, על תפקידה כשחקנית אלכוהוליסטית בסרט „הבוקר שלאחר מכן". מייקל קיין נבחר מועמד לפרס השחקן־המשנה הטוב ביותר על תפקידו ב„חנה ואחיותיה". ואילו דיאן ויסט הוצעה כשחקנית־משנה הטובה ביותר באותו סרט. וודי אלן נבחר כאחד המועמדים לפרס הבמאי הטוב ביותר, על סרטו „חנה ואחיותיה". הוא כבר זכה בפרס הבמאי הטוב ביותר והתסריט הטוב ביותר על סרטו „אני הול" ב־1977.

הפרסים יוענקו ב־30 במארס, בטקס שישודר בטלוויזיה. (רויטר עתי"ם)

חוסיין סיים שיחותיו עם אסד ושב לירדן

פעל, כנראה, לשיפור יחסי אסד־ג'ומאייל

רבת עמון. — חוסיין מלך ירדן שב אתמול לירדן, לאחר ביקור בן 24 שעות בדמשק. שם ניהל שיחות עם נשיא סוריה חפז אסד על מלחמת האזרחים בלבנון ועל התקפת השיעים על מחנות הפליטים בארץ זו.

ראש ממשלת ירדן זעיד ריפעי שנלווה למלך, אמר כי אסד וחוסיין עמדו על הצורך „לשים קץ לסיכסוך המזויין המשתולל בלבנון זה כ־12 שנים."

שני המנהיגים דנו גם בקשרים בין ירדן לסוריה, בבעיות ערביות, בבעיות בינלאומיות ובמאמצים להביא להתפייסות לאומית בין הסיעות הנאבקות בלבנון.

חוסיין יצא לדמשק 4 ימים לאחר שנפגש ברבת עמון עם נשיא לבנון אמין ג'ומאייל. כפי שנמסר ביקש ג'ומאייל מחוסיין לפעול למען שיפור היחסים בינו לאסד. יצויין שזה ביקורו החמישי של חוסיין בסוריה מאז דצמבר 1985.

(איי.פי., רויטר־עתי"ם וע"צ)

מצפים שמיליוני מצרים יאשרו פיזור הפרלמנט

קהיר. — משאל עם כלל־ארצי על פיזור הפרלמנט המצרי ייערך ביום ה' במצרים, ובכך תתחיל הספירה־לאחור לקראת בחירות הביניים הצפויות ב־6 באפריל.

המפלגה הלאומית־דמוקרטית השלטת, בראשותו של הנשיא חוסני מובארק, וכן חמש מפלגות האופוזיציה הראשיות, תומכות כולן בפיזור האסיפה הלאומית. לפיכך יש לצפות, כמעט בוודאות, כי ההצעה תאושר במשאל העם. המפלגות כבר עושות הכנות לקראת הבחירות, החייבות להיערך תוך 60 יום מעת פיזור הפרלמנט.

הנשיא מובארק הכריז על משאל העם לפני שבוע, בגלל שאלות שהתעוררו סביב מעמדה החוקתי של האסיפה הלאומית הנוכחית, שחבריה נבחרו במאי 1984. מסתבר, כי מובארק מבקש לסלק את כל הספיקות לגבי סמכותו של הפרלמנט, לפני שהבית יבחר בו מחדש לנשיא לתקופת כהונה שניה באוקטובר השנה.

למעלה מ־13 מיליון אזרחים יהיו זכאים להצביע במשאל העם ביום ה'. על המצביעים יהיה להשיב ב„הן" או „לאו" על השאלה: „האם אתה מסכים לפיזור האסיפה הלאומית?".

ההצבעה תיערך ב־21 אלף קלפיות ברחבי המדינה, ויש לצפות כי מרבית המצביעים ישיבו „הן".

התוצאות הראשונות צפויות בשבת. (עד"ר, ע"צ)

„תכסיס מלוכלך" אומרים בוינה על „מכתב מוק"

וינה. — המכתב המיוחס לשר החוץ האוסטרי אלויס מוק, שפורסם ב„ג'רוזלם פוסט" זכה לתגובה חריפה באוסטריה. שם הוא מתואר כ„זיוף" וכ„תכסיס מלוכלך".

משקיפים באוסטריה אמרו כי פרסום המכתב — שנשלח לדברי העיתון הישראלי בידי שר החוץ האוסטרי לראש ממשלת בריטניה מרגרט תאצ'ר ובו נאמר כי השר האוסטרי ינסה לשכנע את ולדהיים להתפטר מתפקידו בשנת 1987 — עלול לפגוע במידה נוספת ביחסים המעורערים ממילא בין אוסטריה לישראל.

מוק הכחיש שכתב את המכתב הזה וחוגים פוליטיים באוסטריה הגדירו את הפירסום כ„סילוף עיתונאי".

הרברט שטיינבאואר, ראש לשכתו של מוק, המכהן גם כסגן הקנצלר, הצביע על שגיאות ניסוח וטען שנייר המכתבים, שעליו נכתב המכתב, הוכן באמצעות מלאכת צילום תוך מחיקות. עוד אמר שטיינבאואר כי העיתון הצרפתי „לה מונד" ועיתונים אחרים קיבלו אותו מכתב, אך דחו אותו כזיוף.

עורך ג'רוזלם פוסט אריה רט אמר בראיון ששודר בטלוויזיה האוסטרית כי אין הוא מוצא מכלל אפשרות שעיתונו נפל קורבן להטעיה.

17 נהרגו בסין בחגיגות „שנת השפן"

פקין. — זיקוקי דינור שהופעלו לרגל השנה הסינית החדשה גרמו למותם של 17 איש ולהתלקחות 3,040 דליקות. נגרם נזק לרכוש במיליון דולר. כשהחוגגים חנכו את „שנת השפן", מסר „יומון העם".

העיתון פירסם מכתבים של קוראים שדרשו להטיל פיקוח הדוק יותר על הזיקוקים והחזיזים, המופעלים בידי מיליונים ברחבי סין. בפקין לבדה קיבלו 220 איש טיפול רפואי, רובם ילדים, על פציעות כתוצאה מחזיזים. 7 מהפצועים איבדו עין. (עתי"ם)

צעירים תקפו צוותי טלוויזיה מערביים במוסקווה

מוסקווה. — צוותי טלוויזיה מערביים שביקשו לצלם הפגנת־רחוב במוסקווה נגד מעצרו של מסורב העלייה יוסף ביגון, הותקפו אתמול על ידי קבוצה של „מפגיני־נגד" צעירים. במהלך התקרית ניזוק ציוד־הצילום של צלמי הטלוויזיה.

עדי ראייה סיפרו, כי קבוצה קטנה של מפגינים התקהלה ברחוב ארבאט במרכזה של מוסקווה, ומסביב התקהלו כמה עשרות צעירים. בעת שצוותי הטלוויזיה התקרבו אל המפגינים סגרו עליהם מפגיני הנגד והדפו אותם. מצלמת ומכשיר וידיאו של צוות צרפתי ניזוקו והכבלים של ציוד הצילום נקרעו בידי הצעירים. אנשי צוות טלוויזיה אמריקנים נהדפו גם הם בידי המתקהלים.

המפגינים למען ביגון עורכים את הפגנתם מדי יום ביומו זה שלושה ימים ברציפות באותו מקום במרכזה של מוסקווה. (עד"ר־ע"צ)

מפלגת הפועלים המאוחדת

המרכז

לוח פעילות שבועית
מה־12.2.87 עד ה־18.2.87

יום ה' — 12.2
מוסד „רמות חפר" — 21.00 — דני פלג — מפגש חניכים
מוסד „אשרת" — 21.30 — ח"כ אלעזר גרנות — דיון ציבורי — יהודים ופלשתינים

יום ו' — 13.2
בת־ים — ביה"ס „רמות" — 08.00 — ח"כ יאיר צבן — מפגש עם כיתות י"ב
חיפה — ביה"ס שפרינצק — 09.45 — דב אלקנתי — מפגש חברים

סניף עפולה 11.00
ח"כ אמירה סרטני, יצחק אסא, מחמוד מוסרע, חסן זועבי
כנס מורים ערביים הגליל המזרחי והעמקים

כפר מאכר — 16.00 — חוסיין פארס — מפגש חברות ערביות

שבת — 14.2
באר־שבע — 11.00 — ח"כ אלעזר גרנות — „שבתרבות"
סניף חולון — 19.00 — פפירניקוב, תלמיגו, שחר — ספרות יידיש

יום א' — 15.2
קריית־ביאליק — ויניכון — 10.00 — נעמי ריפתין — מפגש תלמידים
בת־ים — וניכון „חשמונאים" — 10.30 — ח"כ אלעזר גרנות — מפגש עם כיתות י"ב
סניף רמלה — 11.00 — נחום שור — מח' החברות — יום עיון לחברות מפ"ם

ישיבות מרכז מפ"ם — 15.2.87 — ב־15.30
ה„צוותא" תל־אביב
סדר היום: 1. משבר ההתיישבות החקלאית — ג'ומס — מזכיר הקבה"א
2. ההסתדרות הציונית והסוכנות היהודית — אהרהם שנקר
3. הערכות לבחירות לקונגרס הציוני — חייני בורנשטיין

קיבוץ הזורע — 16.15 — אידריס מואסי — חוג אזורי — מתנדבים ואולפניסטים
סניף פתח־תקוה — 19.00 — נתן בקלר — קופ"ח — רפואה ציבורית־פרטית
סניף אשדוד — 19.00 — דוד שטוקפיש — אסיפת דוברי יידיש
סניף בת־ים — 19.00 — פנחס חגים — דיון מוניציפלי
דימונה — „צוותא" — 19.30 — בנג'לוח — המדיניות הכלכלית
סניף הרצליה — 20.00 — ח"כ יאיר צבן — אסיפת חברים

יום ב' — 16.2
מוסד „כנרות" — 10.45 — נעמי ריפתין — מפגש עם החניכים
תיכון „בית ואחלין" יד ושם — 11.00 — משה שמולר — מסקנות השואה
סניף נתניה — 19.00 — וולדי מורג — דוד בן־אשר, יוסי מרציאנו — מזכירות מורחבת
סניף טבריה — 20.00 — נטע מן, אבי שיין — מפגש פעילים
טבריה מלון „כנרות" — 20.00 — חנן ארז
סניף חיפה — 20.30 — דני פלג — נוער מפ"ם
סניף טבריה — 21.00 — חנן ארז — אסיפת חברים

יום ג' — 17.2
חיפה — בית הפקיד — 9.00 — דב אלקנתי — מפגש תלמידים
סניף רמת־גן — 10.00 — נחום שור — מועדון ותיקים, ביאליק 54
ירושלים — בכנסת — 15.00 — ח"כ יאיר צבן — מפגש עם מוסד „העמקים"
יפו — מועדון בעל שם טוב — 17.30 — נתן בקלר — רפואה ציבורית רפואה פרטית
סניף רמת־גן־גבעתיים — 18.00 — נעמי ריפתין — דת ומדינה — רמת־יצחק, הרואה 179
סניף כרמיאל — 18.30 — לזר לזרוביץ — מפגש יוצאי רומניה
סניף הוד השרון — 18.30 — דוד שטוקפיש — מועדון יידיש
תל־אביב — צהלה — 19.00 — אפרים קורן — מפגש פוליטי

יום ד' — 18.2
במרכז — בשעה 13.00 — מפגש רכזי אזורים

כפר סבנין — 17.00 — חוסיין פארס, יצחק אסא — מפגש מורים מגזר ערבי — גליל מערבי
סניף חיפה — גשר פז — 19.00 — רבקה כתן — ספרות יידיש — שירי רחל
סניף רמת־גן־גבעתיים — 19.00 — גדי יציב — אסיפת חברים
קיבוץ זיקים — 21.00 — נחום שור — שיחת חברים

חוג רעיוני — צעירי הקבה"א
פגישה עם יעקב חזן
פותח גדי יציב
בבית הקבה"א יום ב' 23.2.87 בשעה 16.30

איגוד מקצועי

יום ה' — 12.2
במרכז — 18.00 — אפרים ז'ילוני, רעיה רטיג, חיים כמאל, דב אלקנתי, סיני גביש — מפגש עם ועדי עובדים

יום ו' — 13.2
סניף חיפה — 08.00 — חנן ארז — סיעת מפ"ם במועצת המנהלים

יום א' — 15.2
סניף תל־אביב — 17.00 — עדינה נדיב — העובדת השכירה

יום ב' — 16.2
תוועד הפועל — 08.00 — אפרים ז'ילוני, דב אלקנתי — מזכירי איגודים מקצועיים
במרכז — 16.00 — חנן ארז, אפרים ז'ילוני, דוד צבי, דב אלקנתי — תא מהנדסים מהקיבוץ והעיר

יום ג' — 17.2
במרכז — 09.30 — משה שמולר, נטע מן — מזכירות גימלאים
עוספיה — 11.30 — דב אלקנתי, כנוף אניב — סיור במקומות עבודה
סניף תל־אביב — 17.00 — חיים סרור — תא עובדי המשביר
סניף חיפה — 18.00 — יצחק אסא, עמרם שיטרית, דב אלקנתי — מפגש מורים וגננות למאבק כנגד פגיעה במערכת החינוך

יום ד' — 18.2
יפו — בית פולה בן־גוריון — 10.00 — דב אלקנתי, נעמי דודסף — מפגש גימלאים
במרכז — 13.00 — משה שמולר, נטע מן, צבי אטלס — מפגש גימלאים עם חברי קיבוצים

היום — תרגיל הג"א במרחב נצרת

היום, יום חמישי, ה־12 בפברואר, יהיה תרגיל הג"א במרחב העיר נצרת.
במהלך התרגיל „יבוימו" קולות ירי פיצוצים וישמעו צפירות.
אם תהיה אזעקת־אמת, יושמעו צפירות עולות־ויורדות.

„אסיר ציון ביגון לא שוחרר משום שסרב לבקש חנינה"

כך מסר אתמול בשיחת טלפון סרגיי גרגורינץ מתנגד המשטר, שישב עם ביגון בכלא צ'יסטופול

מאת יוסף גלילי, כתב „על המשמר"

אסיר ציון יוסף ביגון לא כלול ברשימת 140 האסירים הפוליטיים ששוחררו בברית־המועצות משום שסרב להגיש בקשת חנינה, על כך מסר סרגיי גרגוריינץ, מתנגד המשטר הסובייטי ודמוקראט לא יהודי, שישב בכלא צ'יסטופול יחד עם יוסף ביגון. הדברים נמסרו אתמול בשיחת טלפון למוסקבה שערך עם ד"ר לאור לוברסקי מתל־אביב, ידידו האישי של יוסף ביגון.

לוברסקי התקשר לדירתה של אינה ביגון, בה שהה באותו עת גרגוריינץ, שישב 3 פעמים באותו תא עם ביגון, בכלא צ'יסטופול. גרגוריינץ סיפר כי רק 3 אסירים פוליטיים והוא ביניהם שוחררו סופית, שאר האסירים הועברו לבתי הכלא ושם נשפטו, כדי להשיג מהם הצהרת אמונים למדינה, טרם שיחרורם.

כל האסירים שוהים עדיין בבתי הכלא בהם נשפטו, להשלמת תהליך השיחרור המותנה בהצהרת אמונים.

ד"ר לוברסקי מסר, כי אינה ביגון סיפרה לו, כי המכונית השחורה של המשטרה החשאית עדיין חונה ליד ביתה, מאז יום ראשון. אם יתנו לי לצאת מהדירה, אמרה, אמשיך להפגין. כזכור, לא איפשרו לה ולילדיה להפגין ביום שני.

כשאיחל ד"ר לוברסקי בתום השיחה בריאות ושיקום מהיר לסרגיי גרגוריינץ הוא השיב: „כל עוד יושבים בבתי כלא אנשים כמו יוסף ביגון, לא אוכל לשקוט ולנוח".

סופיה לנובל שובתת רעב

סופיה לנדבל פתחה אתמול בשביתת רעב מול השגרירות הסובייטית בווינה, בתביעה להעניק לה אשרת כניסה לבריה"מ, כדי להתראות עם אמה חיה קווינט שימיה ספורים — על כך מסר יים צ'סלר, מזכ"ל המועצה הציבורית למען יהודי בריה"מ בישראל.

צ'סלר מסר, כי בקשת האשה של סופיה לנובל הוגשה לשגריר הולנד במוסקבה ב־27 בינואר. ב... בפברואר נפגש שגריר הולנד עם סגן המנהל הקונסולרי במחלקה למוה"ח במוסקבה וזה אמר לו, כי עניינים מסוג זה מטופלים במהירות רבה. למרות זאת, טרם נתקבלה תשובה. לפי התקנות ההרשויות מתחייבת תשובה תוך שלושה ימים במקרים כאלה.

כמו כן פנו לשגריר הסובייטי נגיד הבנק האוסטרי בווינה וראש ממשלת אוסטריה פרנץ ורניצקי, בבקשה להתיר את כניסתה של סופיה.

ראש עיריית חיפה גוראל: החוק להקמת טלוויזיה בכבלים הוא „אנטי דמוקרטי"

מאת יואב אביב, כתב „על המשמר"

ראש עיריית חיפה אריה גוראל יצא אתמול בהתקפה חריפה על הממשלה, משרד התקשורת ועל החוק בדבר הקמת טלוויזיה בכבלים. גוראל כינה את החוק „אנטי דמוקרטי" וטען כי הוא נדבך נוסף המחזיר את החלוקה השלטונית בישראל אל ימי המנדט. הדברים נאמרו אתמול בפגישה שנערכה בלשכתו של שר התקשורת אמנון רובינשטיין. בפגישה נטלו חלק ראשי רשויות נוספים, ביניהם ראש עיריית ירושלים טדי קולק, ראש עיריית תל־אביב שלמה להט וראש עיריית פתח תקווה דב תבורי. הפגישה נסבה על עקרונות הפעולה של הטלוויזיה בכבלים.

קולק טען במהלך הפגישה, שהשר היה צריך לבקש את חוות דעתם של ראשי הרשויות המקומיות על החוק, לפני שהתקבל ולו עתה, מכל מקום, אמר, יש לפעול ליישומו. אריה גוראל דרש, לעומת זאת, להביא לשינוי החוק וטען, כי מטבע הדברים טלוויזיה בכבלים היא טלוויזיה מקומית. לכן לדעת גוראל היה מקום לתת את השליטה והפיקוח בידי הרשויות המקומיות ולא בידי ועדה של 11 איש שרק שניים מנציגיה הם נציגי השלטון המקומי.

בפגישה סוכמו הדברים הבאים: באזורים העירוניים הגדולים המיועדים לכיסוי ע"י הטלוויזיה בכבלים לא תותר הקמתו של תורן מרכזי לקליטת טלוויזיה, שכן הקמת תורן שכזה תיפגע בסיכוי הכלכלי של יזמי הטלוויזיה בכבלים וכן תפלה שכונות מבוססות לטובה על פני שכונות נחשלות. כמו כן סוכם במסגרת כללי הביצוע לטלוויזיה בכבלים ולמינויים כי יוקמו ועדות אזוריות שבהן יישתתפו נציגי הרשויות המקומיות שבאזור אזור כדי לתת ביטוי לחיי הקהילה ולעניין שיש לרשויות המקומיות בשידורים קהילתיים וחברתיים. כל זאת בלי שהרשות המקומית תוכל להפעיל את סמכותה לצרכים פוליטיים כלשהם.

„עבור פחות מ־50% ממיכסות המים של היהודים, נגיד תודה"

אמרו אתמול ראשי האגודה לסיוע ולהגנה על זכויות הבדואים

מאת שלי יחימוביץ, כתבת „על המשמר"

„תנו לנו פחות מ־50 אחוז ממיכסות המים שנותנים ליהודים — ונגיד תודה", כך אמרו אתמול ראשי האגודה לסיוע ולהגנה על זכויות הבדואים, במסיבת עיתונאים שכינסו בבאר שבע.

ראשי הבדואים טוענים, כי כלכלתם, הדלה ממילא, נהרסת. „מחרימים לנו את העדרים ללא הרף, ומחזיקים אותם בקרנטינה, ואחר כך גובים מאיתנו כסף כאילו היו בהילטון", אמרו. „מחכירים לנו אדמות לעיבוד — לעונה קצרה. איך אפשר לוכל להשקיע, לזרוע ולקצור בתקופות כל־כך קצרות".

ראשי האגודה הביאו לדוגמא את שבט אבו כף, שבו 120 משפחות, המקבל מים עבור כל בני השבט, לשתיה ולחקלאות בצינור שקוטרו אינטש' 1. „המים שהם צורכים הם פחות ממה שמקבל חקלאי יהודי אחד בנגב. במושב נבטים, למשל, מקבלים מליון קוב מים ל־80 משפחות. אנחנו נסתפק בהרבה פחות מזה. לנו, לפחות, אין חובות".

עוד אמרו הבדואים, כי כל תהליך המעבר לעיירות לא היה מלווה בהדרכה ובסיוע של עובדים קהילתיים. כתוצאה מהכוונה ומההעדר ההנחיה פנו הבדואים בעיירות „טילים לבנים" — וילות גדולות שאין בהן לא שרותים ולא מטבח. גם חוק חינוך חובה, אמרו, אינו מיושם במלואו.

עיריית פתח־תקוה
מנהל ההנדסה
הוועדה המקומית לתכנון ולבניה
פתח־תקוה
הודעה על־פי סעיף 149 (1) לחוק התכנון והבניה תשכ"ה־1965
ניתנת בזה הודעה, כי הוגשה לוועדה המקומית לתכנון ולבניה פתח־תקוה בקשה לאישור שינוי חורג בגוש 6715 חלקה 172, ברחוב בן־צבי מס' 13.
לפי תכנית המתאר החלקה הנ"ל נמצאת באזור מגורים בו מותר השימוש למגורים.
הבקשה היא לאישור שימוש חורג לבית מלאכה לתריסים לתקופה של 3 שנים.
כל מי שיש לו התנגדות לבקשה הנ"ל, יואיל להגישה לוועדה תוך 15 יום מפרסום הודעה זו.
ד. תבורי — יו"ר הוועדה המקומית לתכנון ולבניה, פ"ת

חוק התכנון והבניה תשכ"ה־1965
מרחב תכנון מקומי
עמק חפר
הודעה בדבר הפקדת שינוי תכנית / מתאר מקומית
נמסרת בזה הודעה, בהתאם לסעיף 89 לחוק התכנון והבניה, תשכ"ה־1965, כי במשרדי הועדה המחוזית לתכנון ולבניה, מחוז המרכז, ובמשרדי הועדה המקומית לתכנון ולבניה עמק חפר הופקד שינוי תכנית הנקרא „שינוי מתאר מקומית מס' עח/4/55" ביחד עם התשריט המצורף אליו.
עיקרי הוראות השינוי: הגדלת אזור תעשיה ושינוי רוחב כביש כניסה לקיבוץ.
ואלה הם השטחים הכלולים בשינוי התכנית: גוש 7963 חלקי חלקות 6, 7, 23, 68. גוש 8377 חלקי חלקות 19, 21, 22, 11, 12. גוש 7897 חלקות 17 ו־19 חלק מחלקה 16. קיבוץ עין החורש.
כל המעונין בשינוי התכנית רשאי לעיין בו, ללא תשלום, בימים ובשעות שהמשרדים האמורים פתוחים לקהל.
כל מעונין בקרקע, בבנין או בכל פרט תכנוני אחר הרואה עצמו נפגע על ידי שינוי התכנית וכן כל הזכאי לכך עפ"י סעיף 100 לחוק האמור, רשאי, תוך חודשיים מיום פרסומה של הודעה זו ברשומות, להגיש התנגדות לשינוי התכנית במשרדי הועדה המקומית האמורה, ועליה לכלול פרוט הנמקות להתנגדות ולהיות מלווה בתצהיר חתום ע"י עו"ד המאמת את העובדות שעליהן היא מסתמכת.
דב שיש
תאריך 21.1.1987 — יו"ר הועדה המחוזית לתכנון ולבניה מחוז המרכז

חוק התכנון והבניה תשכ"ה־1965
הוועדה המקומית לתכנון ולבניה
תל־אביב־יפו
הודעה לפי סעיף 148 לחוק התכנון והבניה תשכ"ה־1965
הרינו מודיעים בזאת כי הוגשה לועדה המקומית לתכנון ולבניה תל־אביב־יפו בקשה ליתן אישור לשימוש חורג ממגורים למשרד פרסום ויחסי ציבור בקומת קרקע לתקופה של 10 שנים ברח' יוחנן הסנדלר מס' 20 גוש 6934 חלקה 182.
תיק בנין 8/19־020
בעל קרקע או בנין המחזיק בהם שיש לו התנגדות להוצאת היתר/אישור הנ"ל במקום זה רשאי להגיש לועדה המקומית לתכנון ולבנייה תל־אביב־יפו, שד' בן־גוריון 68, את התנגדותו המנומקת ולציין כתובתו המדוייקת וטלפון. ההתנגדויות תתקבלנה במשך 14 יום מתאריך פרסום מודעה זו ותובאנה לדיון בפני הועדה הנ"ל.
י. כספי, סגן ראש העירייה
יו"ר הועדה המקומית לתכנון ולבנייה — תל־אביב־יפו

הוועדה המקומית לתכנון ולבניה
גבעתיים
הודעה על פי סעיף 149 ו־151 לחוק התכנון והבניה תשכ"ה־1965. גוש 6154 חלקה 148 רחוב ההגנה 7 גבעתיים. תיק בניה מס' 798.
ניתנת בזה הודעה כי הוגשה לוועדה המקומית לתכנון ולבניה בקשה להקמת בית מגורים בן 3 קומות עמודים מפולשת עם הקלה של 6% באחוזי בניה ו־5% עבור מעלית, הקלה בקו בנין צדדיים ל־2.70 מ' (במקום 3.0 מ'), ועוד מקלט על־קרקעי.
לכל מי שיש התנגדות מאיזו סיבה שהיא לבקשה הנ"ל, יואיל להגישה לועדה תוך המועד של 15 יום החל מיום הפרסום של ההודעה זו, באם לא תתקבל כל התנגדות בתקופה הנ"ל, תובא הבקשה לאישורה של הועדה.
יצחק ירדן — יו"ר הועדה המקומית לתכנון ולבניה גבעתיים
תאריך: פברואר 1987

חוק התכנון והבניה תשכ"ה 1965
הוועדה המקומית לתכנון ולבניה
תל־אביב־יפו
הודעה לפי סעיף 149 לחוק התכנון והבניה תשכ"ה 1965
הרינו מודיעים בזאת כי הוגשה לועדה המקומית לתכנון ולבניה תל־אביב־יפו בקשה ליתן אשור לשימוש חורג ממגורים למשרד לתקופה של 10 שנים, ברחוב רזנבוים פנת קפלן 13, גוש 6111 חלקה 786, 255, תיק בנין 013־4/441.
בעל קרקע או בנין או המחזיק בהם שיש לו התנגדות להוצאת היתר/אשור הנ"ל במקום זה, רשאי להגיש לועדה המקומית לתכנון ולבניה תל־אביב־יפו, שד' בן גוריון 68, את התנגדותו המנומקת ולציין כתובתו וטלפון. ההתנגדויות תתקבלנה במשך 14 יום מתאריך פרסום מודעה זו ותובאנה לדיון בפני הועדה הנ"ל.
י. כספי, סגן ראש העירייה
יו"ר הועדה המקומית לתכנון ולבניה תל־אביב־יפו

חוק התכנון והבניה, התשכ"ה־1965
מרחב תכנון מקומי
ירושלים
הודעה בדבר הפקדת שינוי תכנית מתאר מקומית
נמסרת בזה הודעה בהתאם לסעיף 89 לחוק התכנון והבניה התשכ"ה־1965 כי במשרדי הועדה המחוזית לתכנון ולבניה מחוז ירושלים ובמשרדי הועדה המקומית לתכנון ולבניה ירושלים, הופקד ביחד עם התשריט המצורף אליו, שינוי לתכנית מתאר מקומית הנקרא מס' 3637, שינוי מס' 3/85 לתכנית מס' 3136.
ואלה השטחים הכלולים בשינוי התכנית:
ירושלים, שכ' רמות, מתחם 04, מגרשים 14, 15, שעל פי תכנית מס' 3136.
שטח בין קואורדינטות אורך 136550—136725 ובין קואורדינטות רוחב 168275—168153 הכל עפ"י הגבולות המסומנים בתשריט בקו כחול.
עיקרי הוראות התכנית:
א. ביטול חלוקה מאושרת שעפ"י תכנית מס' 3136 — וחלוקת השטח מחדש.
ב. הקטנת מספר יחידות הדיור מ־68 יחידות ל־56 יחידות.
ג. קביעת בינוי בשטח בהתאם לנספח בינוי.
כל המעוניין בשינוי התכנית רשאי לעיין בו ללא תשלום בימים ובשעות שהמשרדים האמורים פתוחים לקהל.
כל המעוניין בקרקע בבנין או בכל פרט תכנוני אחר הרואה את עצמו נפגע על ידי התכנית וכן כל הזכאי לכך עפ"י סעיף 100 לחוק, רשאי תוך חודשיים מיום פרסומה של הודעה זו ברשומות, להגיש התנגדות לשינוי התכנית במשרדי הועדה המקומית האמורה.
את ההתנגדות יש להגיש בכתב, בפירוט הנמקות, ובליווי תצהיר המאמת את העובדות שעליהן היא מסתמכת. ומח' מהנדס העיר, רח' הלל 23, ירושלים.
אלי סויסה, נציג שר הפנים
ויו"ר הועדה המחוזית לתכנון ולבניה — מחוז ירושלים

זוילי: חובות העבר בולעים מחצית תקציב ההתיישבות

מאת יוסף גלילי, כתב „על המשמר"

„מתוך תקציבי המחלקה להתיישבות בסוכנות היהודית, שהם כ־110 מיליון דולר, יוקצו כ־45 מיליון דולר לכיסוי חובות העבר, דבר שפוגע קשות בפיתוח יישובים חדשים שהוקמו בשנים האחרונות" — אמר נסים זוילי, ראש המחלקה להתיישבות בסוכנות היהודית, בישיבת מזכירות מורחבת של המרכז החקלאי שהתקיימה אמש בת"א.

חובות המושבים שימחקו ויבוטלו במסגרת הסדר חובות כולל מגיעים לכ־200 מיליון דולר. בסכום זה, אמר זוילי, צריכים להתחלק הבנקים, ממשלת ישראל והסוכנות היהודית.

זוילי ציין, כי איננו מתנגד להקמת ישובים חדשים משני עברי הקו הירוק, אולם היעדר תקציבים מחייב להאיט את קצב הקמת הישובים החדשים ולבסס את הקיים. הוא הציע להקים 4 ישובים חדשים בשנה בכל אזורי הארץ בקצב התואם את היכולת הכלכלית והחברתית של המדינה. הוא הוסיף, כי לישובים רבים ביהודה ושומרון אין בסיס כלכלי ומתגוררים בהם עד 10 משפחות.

הליכוד הוציא ממפת ההתיישבות שלו את בקעת הירדן ורמת הגולן ומציע להקים ישובים רק ביהודה ושומרון וברצועת עזה, אמר זוילי וציין, כי משרד־השיכון מגדב 20 מיליון דולר מתקציבו להקמת 8 ישובים המוצעים ע"י הליכוד, בזמן שתושבי עשרות ישובים בתחומי הקו הירוק, בעיקר בגליל ובנגב, סובלים מתנאי דיור קשים בגלל עיכוב תקציבי משרד־השיכון.

שמחה אסף, מזכ"ל המרכז החקלאי, מסר בתחילת הישיבה, כי בפגישתו אתמול עם שר־האוצר, משה נסים, בלישכתו בירושלים נענה השר להצעתו להופיע בפני מליאת המרכז החקלאי, שתדון בנושאים המרכזיים הנוגעים לחקלאות ולהתיישבות ולפתרון המשבר הפיננסי הפוקד את המגזר.

הקצין שיצק מים חמים לאוזנו של חייל זוכה מהתעללות

השופטים קבעו כי המעשה נעשה על רקע הפרת משמעת בשטח אוייב והרשיעו את הקצין בהתרשלות במילוי תפקידו בלבד

קצין שהואשם בכך שיצק מים חמים לאוזנו של חייל, כדי להעירו מתנומה בשטח אוייב, זוכה אתמול בבית־הדין הצבאי המחוזי צפון מאשמת התעללות. הקצין הורשע בהתרשלות במילוי תפקידו.

הקצין בדרגת סגן הובא לדין בפני הרכב שופטים בראשותו של סא"ל משה גינות. התביעה הצבאית טענה, כי במחצית חודש יולי אשתקד התעלל הקצין בחייל בכך ששפך מים חמים לתוך אוזנו של החייל בשנתו. התביעה טענה, כי לחייל נגרמה כוויה בעור התוף. עוד טענה התביעה, כי הקצין סירב לאפשר לחייל לשוב למיתקן רפואי לצורך ביקורת.

בית־הדין החליט לזכות את הנאשם מאשמת התעללות ולהרשיעו בהתרשלות במילוי תפקידו וגזר עליו עונש של נזיפה.

אב בית־הדין, סא"ל משה גינות, ציין בגזר־הדין, כי החייל קיבל טיפול רפואי ראשוני, אולם הנאשם עיכב את הביקורת הרפואית ועקב כך החליט בית הדין להרשיעו בהתרשלות.

הנאשם טען להגנתו כי בליל המקרה גילה את צוות הטנק שקוע בתרדמה בשטח אויב ולא ממלא אחר הוראות המשימה כנדרש. הנאשם טען, כי החליט להפתיע את הצוות על־ידי שפיכת מים על גופם. הוא נטל לידיו תרמוס, יצק מעט מים על כף ידו ומשגילה שאלה לא היו חמים, שפך את תכולת התרמוס על פיקודיו, בעת שאלה נמו את שנתם.

לטענת הסניגור לא היתה כלל כוונה בידי הקצין לפגוע בפיקודו. הסניגור אמר, כי יש לראות את המעשה באספקלריה חינוכית, על רקע הפרת משמעת בעיצומה של פעילות מבצעית. כוונת הקצין היתה להעיר את החיילים בדרך לא שיגרתית ובצורה שתיחרט בזכרונם.

בית־הדין קיבל טענה זו וציין, כי נסיבות המקרה יוצאות דופן, הואיל והקצין נתקל בחוסר עירנות ובהתרופפות המשמעת מצד פיקודיו בשטח אוייב, תוך כדי פעילות מבצעית. מקרה זה, ציין בית הדין, אין לראותו כמעשה התאכזרות ולא כמעשה של ניצול לרעה של סמכות מפקד. (עתים)

אברהם טייבר — איש הסוכנות לשעבר — זוכה מקבלת שוחד

אברהם טייבר (58) מתל־אביב, שהואשם בכמה מקרים של קבלת שוחד בהיותו סגן מהנדס ראשי של היחידה הטכנית בסוכנות היהודית, זוכה אתמול בבית־המשפט המחוזי בתל־אביב מכל האשמות שהועלו נגדו.

בכתב־האישום, שהוגש במאי 1981, פורטו 4 מקרים שבהם, לטענת הפרקליטות, קיבל טייבר שוחד מאנשים שונים, בשל פעולות שונות שביצע. ב־1975 ביצע קבלן עבודות שיפוץ בביתו של טייבר באפקה, ולא גבה שכר תמורתן. בסוף אותה שנה סיכם הנאשם עם הקבלן שזה ישלם לו 4 אחוזים מערך עבודות שיבצע הקבלן עבור הסוכנות היהודית, ובתמורה ישותף הקבלן אלנברג במכרזי־זוטא, אותם מפרסמת הסוכנות. ואכן טייבר דאג לכך שהקבלן ישותף במכרזי־זוטא ויזכה בהם, טענה התביעה. בתמורה, שילם לו הקבלן בשנים 9־1977, 150,000 ל"י כשוחד, טען התובע עו"ד אברהם טל מפרקליטות מחוז תל־אביב.

בסעיף אישום שני נאמר, כי ב־1976 קיבל טייבר את עצתו וייעוצו של אדריכל רניאל תשבי לגבי שינויים שביצע בדירתו, מבלי לשלם לאדריכל — תמורת קידום ענייניו של תשבי, הקשורים בסוכנות היהודית.

מקרה נוסף שיוחס לנאשם — עבודות גינון שביצע קבלן לעבודות גננות שלמה שרגאי, תמורת פעולה הקשורה בתפקידו של טייבר בסוכנות.

עוד נאמר בכתב־האישום, שב־1976 ביקש טייבר וקיבל שוחד בסך 20,000 ל"י ממרדכי סלומון, קבלן מקלטים, תמורת הבטחת הנאשם כי סלומון יזכה במכרזים של הסוכנות לבניית מקלטים ליד חדרה.

הסניגור עו"ד שלמה תוסיה־כהן כפר באשמות אלו מכל וכל. הסניגור טען שאין לתת אמון בהאשמותיו ועדויותיו של הקבלן אלנברג, ובוודאי אין לבסס הרשעה על דבריו, שהיו רצופים סתירות ושקרים. „מדובר כאן בעלילה מתוכננת שאין בה אמת" — התריס הסניגור.

גם בשאר סעיפי האשמה, ביקש עו"ד תוסיה־כהן שלא להאמין ולא לבסס הרשעה על עדויות המתלוננים מה גם שהיו אלה עדויות יחידות בכל פרשה ופרשה, ואין בשום פנים לבסס עליהן הרשעות.

השופט יוסף חג'ח־א קיבל טענות הסניגור, וזיכה את טייבר מכל אשמה. (עתים)

4 וחצי שנות מאסר לחייל שגנב רימונים והשתתף בשוד

חייל קרבי שגנב ממוצב של צה"ל שבו שירת שני רימוני רסס והשתתף יחד עם אחרים בשוד מזויין בתחנת דלק בג'נין, נידון אתמול לארבע וחצי שנות מאסר.

החייל הואשם בבית־הדין הצבאי המחוזי־צפון, כי בשלהי 1986 נטל חלק בשוד, שבו השתתפו גם שני אזרחים. השודדים התחזו כחיילי צה"ל, גנבו ג'יפ צבאי ותוך איום ברובי גליל וברימון רסס שדדו מעובד התחנה סכום של 1200 ש"ח ו־15 דינרים. בדרך מנוסתם מג'נין נטשו את הג'יפ הצבאי בעפולה והמשיכו את דרכם ברכב אזרחי לטבריה.

הנאשם, אשר שירת ביחידה קרבית מובחרת, הודה כי גנב שני רימוני רסס מיחידתו בעת ששירת באחד ממוצבי צה"ל ב„קו הסגול". לדבריו, הצפין אותם במגירת שולחנו בבית משפחתו, ורק בחודש נובמבר 86 הסתייע בהם לביצוע השוד המזויין. הנאשם טען בבית־המשפט, כי גנב את הרימונים מתוך „התלהבות".

בית־הדין, בראשותה של השופטת אל"מ נילי פלה, קבע, כי גירסת ה„התלהבות" אינה משכנעת. זאת בהתחשב בעובדה, שהנאשם היה מסוגל למצוא פורקן ליצר „ההתלהבות", שבו הוא מבקש להתגונן.

יחד עם זאת קבעו השופטים, כי אין לקבוע בוודאות שהנאשם תיכנן מראש לעשות שימוש ברימוני הרסס שגנב מיחידתו לשם ביצוע השוד המזויין דווקא, אך ייתכן וקינן בראשו רעיון רדום לזכות באמצעות רימוני הרסס בבצע כסף.

בית־הדין ראה בחומרה את העובדה שהנאשם הפקיד רימון רסס בידי אחד מחבריו. „הארם חסר אחריות ועבריין", שבלהט מעשה השוד היה עלול לעשות מעשה פזיז ברימון ולגרום לאסון.

בית המשפט גזר על החייל ארבע וחצי שנים מאסר בפועל ועוד שלוש וחצי שני מאסר על תנאי למשך שנתיים. (עתים)

טלקסט

● דליפת גז אמוניאק ממיכלית בחיפה

מיכלית עמוסת גז אמוניאק שהוטענה במפעל דשנים החלה דולפת כשהגיעה לאיזור חוף הכרמל.

המקרה אירע אתמול סמוך לשעה 2 אחר הצהריים שעה שהמיכלית העמוסה בגז אמוניאק יצאה את חיפה ונהגה חש בריח רע. הוא עצר את המיכלית וניידות משטרה שהגיעו למקום חסמו את המעבר בסמוך לחוף הכרמל והפנו את כל כלי הרכב שביקשו לצאת את העיר לתל־אביב דרך זכרון נווה דוד.

תושבים רבים המתגוררים בשכונות הכרמל התלוננו על הרגשה רעה.

המיכלית המשיכה בדרכה לאחר שטכנאים של חברת „דשנים" תיקנו את התקלה.

יואב אביב

● קיסר — אורח מועצת גלבוע

מזכ"ל ההסתדרות, ישראל קיסר, היה אתמול אורח המועצה האזורית גלבוע. הוא ביקר במחלקת „תנובה תל־יוסף", נפגש עם תלמידי י"ב בבית־הספר האזורי „אורט" ועם נציגי המושבים ... תענך ונטל חלק במופע ... לכבוד ביה"ח „העמק" במלאת חגוג 65 שנה להיווסדו.

במהלך ביקורו בביתו של ... הכפר נעורה ריאד ... אמר קיסר, כי ההסתדרות אישרה שני פרוייקטים ... במגזר הערבי שימומנו ... „תנופה לצמיחה" של חברת ההסתדרות.

„... ביטלנו את המחלקה ... בוועד הפועל של ההסתדרות וצרפנו את הכפרים ... הפועלים כדי שיזכו ... רמת שרותים. הכנסנו חבר ... להנהלת קופת־חולים ומינינו ... מנהל אגף באגף האירגון של ... המרכזת", אמר קיסר ... תקווה שהפער בין חושבים ... ליהודים יילך ...

שלמה גלזר

● פרס ברמת־הגולן

... בחודש האחרון נצפה ... נחל מיצר שבדרום הגולן. ... פעם ראשונה שעוף נדיר זה ... ברמה.

... כנפיו של הפרס 2.80 ... ובשר תעופתו חיקנו לו ... „נסיך המצוקים". מספרים ... פרס צפה בו בטיול ... בסוף שנות ה־40 והתרשם ... עמוקות ששינה שמו ... לפרס.

... ניזון עם עופות אוכלי ... והתמחה בעיקר בפיצוח ...

יהודה צור

● שבוע שמירת הטבע בגולן

שבוע שמירת הטבע ברמת־הגולן ייפתח בשבת בצעדה בהשתתפות אלפיים צועדים.

השבוע מוקדש לחיות הבר ... בגולן.

הצועדים יצעדו לאורך נחל ... ויוכלו לצפות במעוף הנשרים ... בעונה זו של השנה בגולן.

יהודה צור

● מרדכי גני — מנכ"ל „משלב"

... המנהלים של מפעלי ... וחינוך בהסתדרות בחרה ... את מרדכי גני לתפקיד מנכ"ל „משלב" — מוסדות לחינוך ... לנוער ולמבוגרים.

... גני „בעל תואר מ.א. ... החברה, משמש זו השנה ... כמנהל המרכז לתרבות ... בהסתדרות. קודם לכן ... במשך 14 שנה, כמזכ"ל ... האקדמאים במדעי ... הרוח. (שע"ה)

● דן דרין — יו"ר הנהלת „ניר־אאוטלוק"

... דרין נבחר ליו"ר הנהלת „ניר־אאוטלוק" בעקבות פטירתו של ... שהיה היו"ר הקודם של ...

... הוא אדריכל ומנהל במרכז ... לחקר מדיניות קרקע ... נלווה בגופים שונים למען ... (שע"ה)

במשטרה

5 שנות מאסר על שוד סוכן תכשיטים

מאת יואב אביב, כתב „על המשמר"

חמש שנות מאסר בפועל נגזרו אתמול על ניסים אוחנה בן 26 מחיפה לאחר שהורשע על־ידי השופט המחוזי אליהו כהן כשוד סוחר התכשיטים הרמת־גני יחזקאל גוטין לפני כשנה בחיפה.

התביעה טענה, כי הנאשם יחד עם דור בן־הרוש עקבו אחר סוחר התכשיטים ובהגיעו לחניון קולנוע „ארמון" התנפלו עליו ושדדו ממנו את התכשיטים.

בן־הרוש הורשע על־פי הודאתו ונידון ל־45 חודשי מאסר, לאחר שהשופט הפעיל 18 חודש של מאסר על תנאי שהיו תלויים נגדו.

השופט גזר על אוחנה ארבע שנות מאסר בפועל והפעיל שנת מאסר שהיתה תלויה נגדו לאחר שהורשע בשוד סוחרת תכשיטים בחיפה ב־1984. כך שהנאשם ירצה חמש שנות מאסר בפועל. נוסף לכך הוטלו עליו שנתיים וחצי מאסר על תנאי.

במהלך מעצרו בבית המעצר קישון הצליח הנאשם לברוח ונלכד לאחר חודש ימים כשהוא מחופש לרב חרדי.

רס"ר בצה"ל חשוד בגניבת בקר מקיבוצים

מאת שלמה גלזר, כתב „על המשמר"

רס"ר בצה"ל מהכפר ערב אל היב נעצר בחשד לגניבת צאן ובקר מקיבוצים בעמק.

ב־9 בפברואר דווח במשטרת מגדל העמק על גניבת עגל ושלוש עיזים מפינת החי של קיבוץ גבת. בחקירה מהירה גילו חוקרי תחנת מגדל העמק כי מכונית פורד סיירה הסתובבה במקום בערב האירוע.

בדיקה במסוף המשטרתי העלתה את כל בעלי הפורד סיירה המתגוררים באיזור ואחד מהם היה רס"ר בצה"ל מהשבט הבדואי ערב אל היב. הרכב נבדק ובתוכו נמצאו שערות של בעלי־חיים. הרס"ר הודה בחקירתו במעשה והוביל את השוטרים לקונה של בעלי־החיים.

מהמשטרה נמסר כי החקירה נמשכת וצפויים גילויים נוספים של גניבות צאן ובקר באיזור העמק שאירעו באחרונה.

איש אבטחה ניהל מאבק עם פורץ בכפר שמריהו

מאת יהושע מרקוס, כתב „על המשמר"

איש חברת האבטחה „אמולי" ניהל שלשום בלילה מאבק עיקש עם פורץ חמוש באקדח שפרץ לוילה בכפר שמריהו.

שלשום, סמוך לשעה 11 בלילה, חדר פורץ רעול פנים לבית משפחת ניב ברחוב דרך־הבנים בכפר שמריהו כשהוא חמוש באקדח ברטה. מנהלת משק הבית שהבחינה בו פרצה בצעקות והזעיקה את בעלה, שגם הוא עובד במקום. לאחר מאבק עם הפורץ הצליח הבעל להגיע ללחצן האזעקה המחובר למוקד חברת האבטחה „אמולי" והפעיל אותו.

כעבור דקות אחדות הגיע איש האבטחה והחל להיאבק עם הפורץ. במהלך המאבק הצליח איש האבטחה להוציא מידיו של הפורץ את אקדחו והפורץ קפץ דרך חלון המטבח ונמלט.

המשטרה שהוזעקה למקום פתחה בחקירה.

אח בבית־חולים מואשם במעשים מגונים בקטינה

מאת יואב אביב, כתב „על המשמר"

מוחרם סרוג'י בן 27 מכפר מורע, העובד בבית־החולים רוטשילד בחיפה, מואשם בבית־משפט השלום בעיר בביצוע מעשים מגונים בקטינה בת 16. אתמול הוארך מעצרו עד תום ההליכים נגדו.

בכתב־האישום שהוגש לבית־המשפט על־ידי התובעת רפ"ק חרוה וולפוביץ נטען, כי ב־1 בפברואר השנה בשעות הערב ביקש הנאשם מהקטינה להיכנס למעבדה בבית־החולים והורה לה לפשוט את בגדיה ותחתוניה. לטענת התביעה ביצע בה הלבורנט מעשים מגונים תוך שהקטינה חשבה כי המדובר ברופא. לטענת רפ"ק וולפוביץ חזר הנאשם על מעשהו פעמיים.

עו"ד כמאל קאסם, המייצג את הנאשם, כפר באשמה שיוחסה למרשו ותקף את המשטרה על שלא איפשרה לבדוק את השניים בפוליגרף. התובעת אמרה בתגובה כי הנערה באה מבית מסורתי ועבר עליה זעזוע קשה.

השופט רפאל חרסונסקי נעתר לבקשת התביעה והורה לעצור את הנאשם עד תום ההליכים המשפטיים נגדו.

עם אליזבט כץ, אורי והמשפחה
באבלכם במות האב
מיכאל סמואל
קיבוץ גן־שמואל

עם יחיאל קוץ ומשפחתו
אתכם בצער במות האח
יחזקאל
בניר
קיבוץ רמת־השופט